(第三種郵便物認可大正十一年七月二十四日)
滿洲報
發行人 王平山 編輯人 金念曾 印刷人 金纂章

(本報價目)每月一圓四角六個月七圓八角全年十五圓報費先惠郵票不收(外國除中國日本概加郵稅)
(廣告刊資)一行十二字起碼一日每行一圓特別地位加倍長期者另議
以上俱以現大洋為本位但朝鮮臺灣日本內地即以日本金幣為本位
發行所 滿洲報社 大連市常盤町二十九番地
電話 編輯部(長)七五一三番 四〇三四番 經理部(長)二二四六二番 社長室(長)二一八一四番
振替貯金口座(大連)三七一二番
THE MAN CHOU PAO
29—31 Tokiwacho
Dairen, Manchuria
昭和九年一月十八日

新國是的實現之宣言 將由總理及外長發表
於三一紀念舉行大典之際 更擬分散祝賀單及宣傳單

滿洲國政府當三月一日的建國紀念日舉行大典之際決以鄭國務總理及謝外交部總長的名義關於滿洲國新國是的實現向中外發表宣言及通告且國務院情報處擬以二百萬張祭典祝賀單向中外配布更擬以五百萬張宣傳單以飛機向國內各省機關撒布云

大典期新編禁衛軍

對舉行大典的三月一日新編成禁衛軍一千名是充當執政警護新制定的禁衛軍服威容齊整頗極盛觀云

駐奉各國領事調查

帝政要望的呼聲方今以民衆的輿論大有期待早日實現的形勢因之在奉英美德俄各國領事均極注視其成行在極密裏作種種調查中云

奉天舉行市民大會

定期執政自建國以來努力王道勵精圖治懋復戴澤齊胞與現在國內各地民氣激昂萬人同心溫望擁戴執政為滿洲國皇帝協和會奉天地方事務局每日接收請願執政即帝位之書類多如山積日必百起因此感帝政之促進為當務之急刻不容緩特於一月十八日下午一時至三時在奉天市商會大禮堂發起帝政請願奉天市民大會藉以討論帝政集思廣益徵求全體市民總決之意見以促其實現望全體市民屆期踴躍參加

州內滿人捧呈賀表

關東州居住滿洲國人不與滿洲國內欲推戴溥儀執政就皇帝位運動合流當三月一日的盛典決定由各團體派遣代表者捧呈賀狀赴新京除此在旅大及其他各地擬舉行持旗提燈遊行以表祝意云

蔣張最近會見
三省剿匪總司令 蔣有令張代理的意向

蔣介石氏有將自己兼任的河南湖北安徽四省的剿匪總司令命令張學良代理的意向但須待最近蔣張會見後方能決定的模樣云(十七日北平電)

廿日在南京開催 四中全體會議
張學良宋子文等均出席 蔣介石定於十九日歸寧

國民黨第四次中央全體會議於前線的蔣介石氏決在十九日前歸還南京張學良宋子文決定自二十日在南京開催及西南政務委員會的代表均擬出席但胡漢民氏已決定不參加因福建問題告一段落南京政府氣勢頓興必將提出自己的配置案但主要問題仍不外國民政府的改選政府主席及張學良的地位問題對政府

孫科到滬訪張學良 交換時局意見
傳卿蔣命促張全會前入京 張位置問題會後方可決定

南京訊、中央因全會期近、在京滬設招待處、出席委員公費仍為三百元、西南提案尚未送到

上海訊、孫科馬超俊晨抵滬九時半、孫訪張學良、交換救時局意見、至十一時始出、外傳孫代達蔣意、促張於全會前入京、惟米春霖對記者稱、所談內容未知、午張赴中央銀行、應孔祥熙宴外傳張將赴杭、朱光沐否認謂張暫不離滬、張位置問題、俟蔣張在京晤、於四中全會舉行後、即可決定

孫科元(十三)晨九時許訪張學良、至十一時辭出、孫定寒(十四)上午接見新聞界、報告時局、

漢口訊、張群元(十三)晚九時乘江華輪赴京、武漢軍政商銀行各界領袖均登輪歡送張臨行語記者、此次出席全會特提前赴京、以便向中央報告鄂政務、並商鄂教費獨立事、並擬在旅途中起草改革地方政治制度案、提出全會、夏斗寅原擬與余同輪入京、因私事須遲延一二日再行起程云

歸國後之張學良
…面貌豐腴與前判若兩人…

孫科對寧粵關係 南行斡旋結果
孫返滬及其談話

上海訊、立法院長孫哲生、於年前偕夫人等赴斐律賓作海上旅行、並於過粵港時、向胡漢民陳濟棠西南各委接洽時局、茲已事畢、乘美輪格蘭脫總統號回滬、於八晨八時半抵埠、茲誌詳情如次八晨與孫氏同來者、有秘書楊華逸、立法委員傅秉常、及張惠長夫人薛女士、孫等所乘之航船格蘭脫總統號、最七時進口停泊於楊樹浦十七八兩號浮筒間、各方歡迎人員、均於七時許由江海關碼頭乘小火輪前往輪次迎接旋於八時半回抵新關碼頭登岸、即返哥倫比亞路本宅休息、聞孫氏擬在滬略作躭擱於一二日入京

孫氏到滬後、在私宅接見記者、謂胡展堂對時局之意見大致與報紙所登載者相同、本人在廣州僅逗留一日、故無較多時機與西南各委詳談祇與陳伯南等略事晤商、因粵方各委、對政治主張、至將來究以何種方式接受其主張、則並未談到、故將究有何舉、尚不得而知、胡氏所主張之八項原則、其中較為重要者、不過四項、一、軍人不得干政、軍權屬於政府二、民權解放、確實保護人民言論出版集會結社一切自由、不過民權之解放、與開放政權不同、三、中委與各省實行均權及其辦法、四、財政公開執行預算制度等、胡氏現尚無來京之表示、至對人問題、胡氏完全不談、總之、中委張溥泉等此次南下之結果、已使西南對中央之諒解程度、為之增高矣、胡與西南各委對閩態度均不以閩方之措置為然、至不贊成以武力解決閩事說、亦未有所聞、西南眞實意見、即要求閩方先行取消所謂人民政府、恢復國民黨之統治、然後再行以政治方法解決、然閩方至今未有取消人民政府之表示、則中央加以征討當亦不成問題、至閩方派代表向粵方活動說、即發生恐慌之表示、蓋十九軍初起時以為中央不能出兵、今見中央抽調勁旅、向前推進、頗引起內部之恐慌、外傳粵對閩有協餉每月三十萬說、本人未有所聞、以本人觀察、閩變實無其他辦法可解決、今中央軍前進順利、則福州攻下後所謂人民政府自然解決、屆時再待其自動變化耳此次四中全會開會時、粵方將有數委來京參加、惟究有若干人入京、現尚不知、胡本人決不參加、故亦未有正式提案、僅以宣言代表其意見也、至港電所傳本人根據胡之主張、擬定改革政治方案說、並非事實、

孫氏復否認報載赴斐與航空捐欵有關、謂該處華僑近來經濟情形不佳、商業亦多不振、日商在南洋一帶之競爭頗力、但華僑尚能安居、粵表面上情形頗佳、建設亦頗進步、獨金融上之恐慌、現尚未能解決、由中央擔保借欵千五百萬事、尚未成功、最後孫氏對中委伍梯雲博士逝世之噩耗、表示痛惜、謂伍氏患頭痛僅二三小時、平時伍氏之血壓即高、旋又拔牙致流血頗多、故伍氏致死之原因、一般人多以為因腦充血閉塞、不能呼吸所致也、將氏電邀孫氏此次南行、本純為私人行動、迨抵港時、中樞各委連電孫氏請就近徵詢西南各委對時局意見、並交換意旨據聞西南意見即為胡宣言之主張、希望中央先有誠意接納之表示、然後來京出席全會、孫氏北返之後擬即盡力斡旋、使中央西南間、得早日精誠團結、軍事委員會蔣委員長、電滬邀孫氏在某處會見、磋商解決時局問題、

孫夫人陳淑英女士、因兩公子在廣州嶺南大學肄業、擬留粵數日、並未同來、孫氏擬九日在滬休息、與留滬各中委稍事接洽、即晉京處理立法院院務、並根據南行結果、與各中常委討論時局意見、及如何接納胡氏主張之辦法、現孫氏已定當晚乘京滬夜車入京

汪見蒙代表 談自治辦法
原則可接收

南京訊、汪眞(十一)接見內蒙各代表、謂關於內蒙自治問題、中政會兩次提出討論第一次因根據黃紹雄報告、第二次因審查未詳盡、故再付審查、下星期三政會決可提出討論、至十一項自治辦法中央在原則上可全接收、惟第十一條關於司法問題、原意見之一部分、或將予以保留、以維整個司法之制度系統、各代表表示自治區政府組織法、如立法院能於最近期內通過、不必再設自治籌備委員會、眞(十一)晨立法院討論內蒙自治問題、為時甚長、決先成立籌備會、籌備委員由蒙王公中推出、請中央指定、蒙委會有改蒙藏署之擬議、歸併內部、由黃參理

汪眞(十一)午接見內蒙代表、各代表要求黃在白靈廟所允十一條件、早日發表、俾成立自治政府、經汪允如所請、各代表旋謁葉楚傖陳立夫、均親接見

改組問題西南派的主張似有不成問題的形勢因之徹底的改組似為不可能者又孫科張學良宋子文等有一試汪精衛的對日策的模樣或對滿洲問題有所表示亦未可知云(十七日上海電)

南京對孫馬兩軍 令停止戰鬥
命何設法臨機處置

中央委員會於十六日午後對孫殿英馬鴻逵發出即時中止戰爭以待中央之命之電同時並命何應欽設法臨機處置以報告中央云(十七日南京電)

孫馬衝突益惡化 馬仲英入甘肅
較福建問題重大視 蔣又命閻錫山調停

在寧夏的孫殿英與馬鴻逵的衝突益趨惡化有轉向反蔣運動的形勢南京政府對此雖重大視但孫殿英與馬仲英有密切的關係目下馬仲英軍已入甘肅與孫軍實行聯絡計劃攻擊馬鴻逵軍一方面與蒙古王族締結密約企圖策動蒙古的自治及反蔣的鬪爭對此南京當局較福建問題以上重大視且又深恐北方軍閥乘此機會生動搖所以蔣介石刻正依賴閻錫山以期調停孫馬問題中(十七日上海電)

舊東北軍運動 鮑毓麟復任

以張學良回國之機會舊東北將領盛行運動於華北挽回勢力最近益形表面化第一步先策劃使前任北平公安局長之鮑毓麟仍任北平公安局長原職聞已以舊東北軍軍長聯名向黃郛要求使鮑氏仍復任北平市公安局長不然亦請使其就任青島市長云(天津電)

眞茹電台完成 中英將開始 無電交換通信

據南京政府交通部發表在眞茹無電臺自計劃華英無電交換通信以來業經一年其中作種々的準備方今一切的設施已完成自一月十日已開始試驗交信送信受信均極明瞭因收得良好的成績所以將自二月一日正式開始華英直接無電交信云

張擬組國社黨 與[illegible]之藍社相呼應

張學良深感及德意等的愛國運動所以此次擬在華北組織國社黨與蔣介石的藍衣社秘密提攜向愛國運動一路邁進云(十七日北平電)

印度奔喀爾 大地震 損失甚重

關於奔喀爾州一帶的激震公表如左 巴多拿市及附近的犧牲者死者五十六名負傷四百七名倒壞家屋四千八家魯克爾死者六名加馬魯彭爾鐵道工夫的一百八十棟小屋中倒壞百三十棟工夫陷入風餐露宿的地步(十七日加爾各答電)

今後二年間之每月 購飛機十五架
南京當局與英國會社訂約 自七月起每月付欵百萬元

據十六日某處來電南京航空廠長徐培根由駐英中國公使郭泰祺之手與英國比加斯會社作長期的飛行機購買交涉最近成立契約依此今後於二年間每月購買十五架飛機自本年七月以後每月以百萬元繼續支付至一九三五年六月(國通十七日東京電)

馬占山之臥病 又欲向外洋走一遭

大津訊、為津沽寓公之馬占山、近傳有放洋出國之意、記者訪詢、馬氏現正臥病已數日未起床、邀有中外郎中診療、猶未見瘳、出國一說確實有之、唯係由於馬氏本意、以蓄日時艱本人業成無用、故擬去美遊歷、並已電請中央許可、幸中央允撥給旅費三萬元一事、馬氏日下未聞其舊部流落於故都者校官階級約五十一員、尉官約八十三員、均無用武之地且感衣食難繼、故會電請中央救濟、中央近已准撥五萬元、由平軍分會支付出國前籌備處長郎官普負責核發云

英帝國海軍 開豫備會議

據某方情報稱英帝國的海軍會議擬自一月二十三日至二月一日間在新嘉坡中國艦隊十五日入新嘉坡港自十六日開催豫備會議(國通十七日東京電)

最近將開催的英國遠東海軍會議的豫備會議十六日在新嘉坡港內的中國艦隊旗艦克恩多號開催矣列席者有司令官杜列亞提督馬列駐屯軍司令官意爾德少將等云(十七日新嘉坡電)

菱刈司令官歸任

菱刈軍司令官帶同同僚分乘飛行機在十七日午後一時半從哈爾濱飛行場出發向新京就歸途任之云

今日本報出版 三大張

恭頌 熱河省警備陸軍第一混成旅勦匪勝利惠及商民之德政

熱河省陸軍第一混成旅自駐赤峰地區以來軍聲良好紀律嚴明商民蒙其保護受益良多日前有匪首佔中華等大股賊匪由北方竄來於建平縣北三道窩鋪一帶搶掠適值敝公司等由北票運來煤油一百二十一駄共三百四十七箱駝騾驢及煤油完全被匪劫去正在萬急之際幸有第一旅騎兵及機關槍連開到立即向前兜剿猛烈攻擊戰四小時之久軍隊陣亡兵七二人受傷數人官兵愈為振奮猛烈衝擊該匪勢不支值天黑向北方逃去聞匪死亡數人受傷者亦甚夥所有敝公司被掠之煤油被擊均行遺下現蒙第一混成旅將煤及駝騾驢一百十頭如數賞發敝公司承領完竣伏思敝公司已失之物品又如數得回若非第一混成旅之軍紀森嚴勇敢善戰局克臻此感激無既登報聲明以鳴謝悃

赤峰縣 亞細亞火油公司 美商美孚行 仝頌

現金收買精圓眞珠鑽石湖珠

巴黎珠寶收藏家麥克司君新自法國到奉欲出重價收買上述貨品各界收藏家及珠寶商如有上列貨品出售者請於每日上午十點至十二點下午二點至四點至日本站大和旅館三樓二百零一號房間接洽惟駐奉為日無多接洽務請從速

滿洲國軍政部招募謡譯員廣告

為廣告事茲於本部招募謡譯員應募者須於大同三年一月二十日以前將履歷(須要詳細記載)提出軍政部報名於一月二十二日經考試後採用之特此廣告

計開
一、資格
一、現住滿洲國內者(日鮮人亦可)
二、在日本中等學校畢業或具有同等學力以上長於日滿文語者
三、身體健康志操堅固且無不良嗜好者
二、待遇 錄取者按其成績給予七十圓以上貳百圓以內之待遇
三、任用 在軍政部本部及軍政部關係地方機關服務
四、報名地點 新京小五馬路軍政部軍衛課
五、考試日期 大同三年一月二十二日午前十時
六、考試規定 自帶文具
七、發表 考試後三日內在本部大門外榜示
大同三年一月十四日 軍政部總長張景惠

奉天省立第三初級中學校招生廣告

一、學額 初中三級共一百五十名
二、考期 一月二十六日
三、校址 奉天省城小河沿南(前興權中學舊址)

恭頌克山縣友軍施療班施診之偉績

克山縣地處邊僻素鮮醫藥一罹疾病演成不治幸賴大日本帝國念重善鄰存心濟世來克設立施療班一處療治貧苦人民施捨醫藥並不收費凡患奇疾雜症者一經診治無不霍然奏效神速更有院長長田祖村先生及全班醫官鈴木長谷川、荒川、長澤、大川、各醫士相助不殫勞瘁本壽世之慈心具活人之宏願治癒者不下千人頌德者譽滿全邑是眞拯患者於春臺救苦海之慈航矣群衆感德登報誌謝

克山縣商會全體商民人等同具

培英中學專科招生廣告

本校為擴充校務特增聘中西精通學者添招初中部并英日專科各級新生及編級生各若干名一切招考內容詳列簡章內函索請附郵票二分

地址奉天小西關

奉天紡紗廠佈告

本廠定於陽曆一月廿五日上午十時在本廠開股東會務希各募股機關推定股東代表屆期與會是荷

奉天省立第一女子初級中學校招生

學額 招收初中二級每級五十名
報名期限 一月十五日起二月十三日止
校址 奉天小西邊門外一經路二緯路
考試日期 二月二十一日二十二日
簡章 函索附郵票一分即寄

奉天共榮學院招生(男女皆收)

初中部、高中部文科、日語部、醫學部、藝術部、各百名
考期、第一期一月二十八日、二期三月五日
地址、奉天大北邊門外瀋海路局舊址(電話四七四三)詳細簡章函索附郵票二分

奉天省立第七師範學校招生廣告

一、初中學生 一級五十名
二、考期 大同三年一月二十五日
三、考試地址 遼源縣本校

逕啓者

本號近日卸到大批客貨江魚數十火車各種具全零整批發價目從廉觔量公道諸般克己希望顧主速來購買庶知言之不謬也

奉天小西關大清宮胡同 謙益合海產代理店啓 滿電話四二五二號

鳴謝郵局信用

敬啓者鄙人於大同元年八月一日曾由八道溝前中華郵局開安東郵局匯票一張計國幣一百五十元前託郵務管理局核准發還該欵現由八道溝郵局備保如數領欵足見我滿洲郵政機關信用卓著辦理完善於感激之餘特登報端以申鳴謝

許岐山謹啓

鳴謝三井保險賠欵迅速

茲以本號於日者因洋爐出火致將建物家財燒燬一部幸事前經李全心君介紹在三井保有火險肇事後經該行總經理土棟之王德滋二君調查明確所有損失依數賠償足徵該行信用昭著亦該經理手續敏捷所致領欵之餘謹此鳴謝

西安縣振興源啓

新京驛 同興合 實泰興 聯合百貨店大減價

逕啓者本號等在京開設十有餘年貨高價廉久為社會八十所公認際此商戰競爭時代本諸薄利多賣主義將所有貨物完全按照原碼定價實際八五扣特別減價十四天確實犧牲毫無虛偽作用絕無欺人自欺沽名釣譽之私見敢請惠我主顧駕臨敝號參觀方知言之不謬也

聯合大賤賣期間自陽曆一月十一日起至二十五日止

新京吉野町 同興合 電話三二三二番 二七九六番 實泰興 電話二三二五番

滙票遺失聲明作廢

敝號於陽曆月之八日由奉天滿洲中央銀行小西關支行匯往瓦房店聚昌德匯票二紙一四八號計國幣參百八十元一四九號計國幣壹百元一時不慎將匯票遺失今謹照章於瓦房店滿洲中央支行掛失保證惟恐遺失之票嗣後無論落於何人之手作為廢紙特此聲明

奉天盛記號劉茂才謹啓

緊要聲明

本會停業三年有餘尚有應領股本及董事花紅者數名此欵存於九成德自登報日起限三個月內持股票來領逾期即作無效勿悞為要特登廣告聲明

海城前農商儲蓄會啓

學考簡 奉天省立女子師範學校招生

學額 新師百名初中百名
考期 大同三年二月二十四日
簡章 函索附郵票一分

奉天省立第二初級中學校招生

一、名額 招收初中三級每級五十名
二、資格 高小畢業或同等學力者
三、報名手續 交試驗費一元四寸免冠半身像片一枚畢業證書須呈驗
四、報名日期 自一月十日起至考期前一日止
五、考試日期 一月二十四日
六、考試科目 國文 算術
七、入校費用 宿生四十二元通學生二十一元(學費六元在內)
八、校址 奉天大西關興化街(電話二二六八)
九、其他 詳細簡章函索附郵票一分即寄

奉天第一工科高級中學校招考

高中機械科土木科暨職業電工科金工科新生各一級共一百六十名即日報名一月廿一日考試函索簡章須附郵票一分

奉天省立第二工科(高級中職業)學校招考

高中——採礦冶金科 應用化學科
職業——印刷科 製革科
各一級各四十名一月二十日考試簡章函索即寄

奉天省立第一商科(高級中職業)學校招生

學額 商科職業高中二級每級四十名
考期 大同三年一月二十二日
校址 大西關熱鬧四街
簡章 函索附郵票一分

美之弗平價減低政策 英法貿易上皆屬不利
羅總統教書撼動金同盟牙城
英擬提高關稅法將停金本位

羅大總統之教書因於十五日夕刻始達到當地故直接未與市場一大反響若經議會協贊作六成平價減低時則英法兩國於貿易上頗爲不利已屬明然尤其如固守金同盟牙城的法政府或將不得已停止金本位亦未可知（十七日倫敦電）

美總統教書頒與各方面一大衝動英政府於十五日定例閣議就弗平價減低實現時之英國貿易有所討議且併考慮防禦乘弗價低下之美國傾銷手段英政府以美商品若氾濫而來時則提高現行關稅對從來無稅之商品亦有從新課稅之決意（十七日倫敦電）

美財務長官已發出 金退藏禁止令
與大統總教書頗有關聯

美財務長官於十五日發布新金貨運藏禁止令此爲對金貨證券所有者令至十七日午後十二時須將該證券還於財務部在該期限後即將當人所有之通貨由政府沒收且不限於證券並將凡有金貨金塊之還附期限亦定爲十七日夜十二時此可觀與大總統教書有關聯云（十七日華盛頓電）

新通貨法要旨
銀行保有金權移歸政府

據華盛頓電羅大總統關於新貨幣政策之暫定法案要旨如左

一、對聯邦銀行之保有金一切所有權移於美國政府聯邦準備局（含有各聯邦準備銀行）賦與同額弗之信用貸款

一、賦與財長以規定金保有獲得運送或使用等條件之權限

一、非合法金歸政府沒收對所有者徵罰保有額倍額相當之罰金

一、一切金由流通提高中止金之鑄造

一、如何通貨亦不作金兌換但聯邦準備銀行所有金券在看有維持一切種類通貨均等購買力必要時許爲金兌換

一、財長得大總統之承認在國內外不問其價額如何得買收金貨

一、財長在未超一年期間內得支付公債利息且賦與在國內外獲得金貨之權限

一、財長爲圖滙兌安定對內外滙兌支票小切手滙兌支票等明瞭債務關係得作買賣乃至折扣

一、使財長買收政府直接債務爲圖得弗貨滙兌行市安定設定廿億元基金

一、大總統變更弗貨金純分權以現重量六成爲最高限（對此條項特附加左之說明）當減低弗貨金純分大總統令由現存水準至少須設定減低四成新水準但不得由現純分減六成以上（國通十七日東京電）

牛蘭絕食 自繕遺囑
欲屈服當局 釋放或移滬

南京訊、牛蘭自繕遺囑託人帶滬、要求移滬重審、法部以此等不合法規手續斥不准遺囑中所有財產及孤兒交某夫人支配撫養

又訊、牛蘭夫婦執迷司法當局終必屈服之信念、仍不復食但暗進巧格力糖及營養品故體力無變化、十日晨牛蘭營救會幹事伊羅生赴監探視力勸牛蘭預立遺囑、以爲進一步之恫嚇、牛同意後伊用汪得利名義草一遺囑、要求監獄蓋章證明、由其携去監獄婉辭、伊大肆咆哮、經申斥後、始服罪而去、遺囑內容至簡章、僅涉及其子之撫養問題云云

又訊、判決無期徒刑羈押第一監獄之危害民國犯共黨牛蘭、爲要求無條件釋放去滬自去年十二月二十日起、開始絕食至十晚爲止、仍未復食共計絕食時期已有二十天其妻汪得利曾嘉援助牛蘭達到要求目的起見、亦自上月二十八日起開始絕食、至十日已有十二天仍在絕食期中第一監獄鈕典獄長、呈報江蘇高等法院及司法行政部羅部長後、高法院曾電令江寧地方法院長汪兆鵬會同首席檢察官孫紹康先後兩次親赴監獄勸導、牛蘭夫婦復食司法部羅部長亦派員前往勸導在牛蘭之表示、以本人所受判決不合於法律、須無條件恢復自由最低限度須將其妻汪得利曾開釋本案係蘇高法院最後判決、則謂恢復自由、須合於法律上之手續、即一、特赦、司法行政部呈請行政院、行政院轉司法院、司法院轉呈中央再由中央政治會議討論通過後再交行政院呈國民政府公佈特赦、二非常上訴、即由檢察署提起非常抗告、上訴最高法院、由最高法院核奪情形、或得予以釋放、三、被判決人在獄行爲善良、無期徒刑經過十五年以上時、再依照假釋條例、予以假釋、結果、牛蘭夫婦不受勸導、依然堅決絕食最近一星期、牛蘭本人除每日上午七時許起身盥洗畧看大陸報登載之消息後、即日夜臥床不起、停進食物、僅日飲開水三磅左右面色已瘦黃、汪得利曾亦同樣舉動監獄當局、每日請西醫劉繼成會同鼓樓醫院外籍西醫白拉利前往診斷、在十日診斷之結果、汪得利曾之脈搏、血壓、心動各項、尚未發生病狀、牛蘭之脈搏雖未起大變化、但心臟如若有變化恐難保證無生命危險、鈕典獄長已飭令看守人員、將每日送給牛蘭夫婦之食物及醫藥方面等一律保存、如發生病狀危險、則當由絕食犯人本人負責、寄居上海之牛蘭愛子自上月下旬由滬來京探視後至今並未來京探視云

蘇聯職員開釋後 決行放逐國外
因其罪狀現已大白

曩者滿洲國官憲因盜取北鐵車機關車以責任者曾將北鐵從業員六名審查中關於該等釋放問題斯拉烏志基總領事再三訪問森島總領事對善後處置深爲依賴斡旋交涉的內容雖不得知而滿洲國側因該六名的罪狀業經明白所以釋放後以決放逐滿洲國外爲絕對的條件蘇聯側亦諒解此點有逐還本國的模樣但是對六名的後任觀尙不免有曲折云

蘇聯表示讓步態度 滿足日本斡旋
對設三國委員會表示同意

據某方情報稱蘇聯政府查知廣田外相有斡旋北鐵交涉再開的意向甚滿足日本是平和愛好者的態度對北鐵讓渡更表示讓步的態度又關國境問題的設置三國委員會及石油漁業問題亦表示容許的眞意刻正期待日蘇關係的進展中（國通十七日東京電）

蘇聯外務當局接得廣田外相斡旋北鐵交涉再開的情報頗與以好印象有盡可能以讓步的態度容許再開的模樣並對設置日滿蘇三國國境委員會主義亦表示贊成且對石油漁業問題亦表示十分理解總之對與日本的友誼關係上期待於廣田外相云（國通十七日東京電）

英遠東海軍會議 已開預備會議
在新嘉坡港內英旗艦上

近將開催之英國遠東海軍會議預備會議於十六日在新嘉坡港內之中國艦隊旗艦愷頓號上開會出席者有司令長官杜莱亞提督馬萊駐屯軍司令官伊爾頓少將等多人（十七日新嘉坡電）

法國旅客飛機 近巴黎而墜
安南總督焚死

法領印度支那總督巴斯紀所乘由印度支那歸還巴黎之法旅客機耶姆勞杜號於十五日在去巴黎南方一百五十英里之上空突然發火而墜落總督等乘客九名皆被燒死（十六日巴黎電）

人民政府之回顧 一批書生造反
主要人物多爲讀書雜派誌
福州之新年別有氣象

福州通訊、本年元旦爲人民政府在福州成立後之第一次新年、茲述其狀況如下、讀書雜誌之撰述者、多爲此次革命之主要人物、眼前齊集福州、三十一日午該社同人在南台青年學行聚餐會、到者有王禮錫、劉叔模、胡秋原、彭芳草、梅龔彭、鍾石剛、彭信威、嚴靈峰、羅從豫、劉榮俊、龔士希、胡雪方天白、王文治、劉皓石、李雨時、王習之、徐翔穆、林學超、梅方義等數十人、首由主席王禮錫致詞、次到會諸人陸續發表意見、最終決定、一、一九三三未出完之五期、二、合爲二集出版兩月出齊、二、一九三四年新年號決提前出版、內容及態度仍以從前之讀書雜誌爲標準、並力求豐富、三、以後如有長篇著作即出小冊子、議畢會餐而散、此去年除夕學術界之點綴也、一日全市懸旗慶祝元旦、各機關一律放假結彩燃燈、是早八時、總司令蔡廷楷在廣播電台演講、八時許民府及各機關在府舉行慶賀典禮、時僑務委員會各委員同時在府舉行就職典禮、各機關人員多出席參加省會公安局方面、於上午六時半、召集全局員警在該局禮堂、舉行新年團拜、各分局亦召集各分駐所警長以上在各分局舉行團拜、全體警士一律由公安局犒賞、大洋二角、郵務工會於是日上午十時在南台汽船浦總局擧行新年大會、改選職員、並有新年會之召集、是晚六時擧行聚餐、其餘各社團亦多李濟深主席公宴民府各委員、各部長次長、各委員會主席及委員、各機關公務員藍色土布制服於年內趕製完竣、是日開始實行穿着、至文化委員會所編印之中華共和國二年日曆因趕印不及、十日方能出版又元旦爲廢曆十一月十六日、因日來寒機轟炸商店關閉營業停滯已由縣商會議定改於廢曆十二月初二日合併清理、文化委員會所籌備之生產人民新年同樂會、於一二兩日在城內東街文藝劇場及南台大新舞台開會、由歐陽予倩組織人民劇團導演、捐及買賣兩劇在兩處開演、此外尙有省會公安局所組織之口琴隊、國術團人民政府之與憲兵大隊之軍樂、閩班新三樂遊月宮同樂社三班合演之閩劇、名票友之平劇與清唱等等、同樂會籌備會印發紅黃藍白色入場券分送各機關團體、各界人民亦可前往籌備會辦事處無代價索取入場券、惟後至者多以票已發完未獲參與、一晚城內南台兩場均演至十一時左右始告閉幕云

婆漢迷
張若谷著

第十章 頹蕩小說家（八）

曝言」一類的小說看得厭了、一朝發見了「墮落」覺得另外換了一種口味、於是群相爭買、平西書局、在一年中「墮落」居然銷行到一萬多本

學究會的教育家和學者們都認「墮落」是誨淫的不道德小說、他們看不過這樣畸形的不良小說、在社會上得到盛大的勢力、都本着維持風紀熱誠、在各種刊物上、散播文章、一致向郭得富下總攻擊、痛責開關社是一個墮落的文學機關、郭得富是一個墮落的文氓、「墮落」是一本引誘良家子弟墮落的小說、痛罵儘管痛罵、反對儘管反對、「墮落」的銷數、每天終是有增無減、書局老闆笑嘻嘻拍着腰包、開關期刊的負責編輯郁海如便做了平西書局的寓公、落魄海外的郭得富、得了一筆巨項的小說版稅、搭了「日快丸」回到中國的大上海來了

郭得富一到上海、把行李寄在虹口一家日本旅館一平野屋一裏、他歪歪斜斜地尋到四馬路的平西書局、去看郁海如、書局裏的職員回答道

「郁先生、好久沒有來到局裏來了、你有什麼事？」—

「你們的經理先生、在不在？」—

夥計把郭得富的周身打量了一番、披着嘴朝帳台一努、有氣無力地說

「你自己去問帳房先生吧」

郭得富剛跨進平西書局門口、一眼便望見玻璃櫃檯上放了一大堆的「墮落」、幾個青年正在那裏翻看、二個夥計忙着寫發票、包書、找錢他心中眞覺得有一種說不出的得意、如今、平空受了一個夥計的冷待、他心裏又感到受了侮辱、他正待發作想把那個夥計教訓幾句一個大塊頭的中年男人從帳台裏走出來、很和氣地問郭得富道

「先生要看敝經理嗎？」

「是的」

「請教尊姓大名、有何貴幹？」

「敝姓郭、小名得富」

郭得富故意高聲報告他的姓名書店裏的夥計買客們都旋轉頭來、臉上露出驚訝的表情、集視着穿一件灰色長袍的郭得富

大塊頭的帳房先生、馬上堆起了笑容、拱々手道

「啊！原來便是郭先生、久仰！久仰！敝局的經理今天還沒有來過、請到裏面坐坐吧」

「不用客氣了、我還沒有請教過尊姓呢」

「不敢、不敢、敝姓王、草字伯台」

「請問王伯台先生一聲、郁海如住不在貴局辦事？」

「郁先生嗎？他到杭州西湖去了」

這時候、那個剛才冷待郭得富的夥計、也過來敬茶敬煙了

郭得富從平西書局方面、打聽知道了郁海如住的地址他便到哈同路民厚里去探望海如的夫人櫻子

本報發刊 崇德彰善錄徵稿啓事

敬啓者竊惟吾滿俗尙質樸嚮爲世所稱道在此古風未泯之邦三千萬官民士庶之中或施仁發政爲宦海之循良或處世立身有頌聲於鄉里堪許爲德行美備之君子者自均大有其人今日政治旣在王道主義之下德行一端又居孔門四科之首其應使芳輝永播幽光發揚者固矣而樂善好施扶危濟困本已飢已溺之襟懷活盈萬盈千之生命熱血高風亦同屬不可湮沒即如建國初期萑苻未靖民衆遭逢離亂慘狀罪難盡述各地慈善家及時奮起踴躍輸將努力救恤其功績之昭著與以德行見重之英賢兩相並美實各具不朽之價値揆情度理均有特書之必要本報鑒此因決定刊載崇德彰善錄專爲立德諸彥及慈善大家徵求事蹟逐次錄登報端將來並須編訂成書用期竹帛垂名傳諸後世永爲德育之金鑑爲所望各界人士不吝贊助舉其所知尅日寄稿不勝企幸之至茲並訂徵稿簡約如左

簡約

一、本錄所載限於德政昭彰之循良德行美備之賢士扶危濟困之慈善家其事蹟確可光耀簡冊値得特書者

二、各界人士均可就其所知之具有前項資格者紀述事實寄稿推薦以備採登

三、推薦人於寄稿同時須並寄被推薦者之照片一張俾資製版刊載

四、來稿必須文義通順字跡清楚

五、推薦人現在之通信地址及眞實姓名於寄稿時亦須通知本報以昭鄭重並便於必要時之詢問調査但並不揭載

六、寄來之原稿及照片無論登載與否槪不發還

七、寄稿信面請書「大連市常盤町廿九番地滿洲報社崇德彰善錄編纂係」收啓或向本報各地分社寄稿亦可

注意

倘將製版費等繳於分社或代派處時須索取臨時領收證而後於五日以內收未收到本社之正式領收證時須速通知本報經理部

博士創製之 長髮生毛藥
毛根之肥料、毛莖之日光

俗歌謠曰、雨露恩惠草木生大情之下人類存、而野邊之草木猶待雨露之惠育云云一句小學校之唱歌亦有採用、蓋雨露惠其根日光育其莖也人體密生之毛髮亦同草木焉雖殆枯之草木如施以豐沃之土壤而肥料與日光則猶可蘇生界而發育、如此相等之斯博士專門之田中醫學博士爲研究毛髮發生之結果促進毛髮之土壤肥料長對於毛同光之肥料日如生毛富美之藥

長髮生毛 富美納音

納音完成矣 ●禿頭病 ●少禿頭 ●脫毛 ●毛薄 ●禿髮 ●頭髮稀少 ●生毛際不齊 ●眉毛 ●男女無應有之毛者

請速用之富美納音定價五角、九角、一圓六角、三圓、五圓五角 郵費內地一角二分、如有售罄時祈將代價寄到左記發賣元即將藥品送上不誤

模造品其多購時祈指定富美納音爲要

發賣元 東京市芝區田村町四 電話芝一八七四番 振替東京三一八三二 東京藥院

大阪市赤十字病院前 電話南一二四六番 振替大阪五〇八一八 東京藥院

（說明書贈送）詳細說明書函索即寄

私立 奉天職業學校 招生
（奉天打字專門學校擴充後改名：校址小南關柴草市）

打字科
一、名額 三十名
二、資格 初中畢業
三、課程 速記學、公文、日語、英文、機器、簿記、草書、謄寫法、音樂、體育及打字實習
四、期限 四個月畢業

縫紉科
一、名額 三十名
二、資格 高小畢業或同等學力
三、課程 縫紉、編物、織物、國文、尺牘、公文函、日語、商業、簿記、數學、圖案、音樂、體育及機器縫紉機器編物機器織物等實習
四、期限 六個月畢業

報名日期 自佈告日期起至考期前一日止
考試日期 第一次一月二十一日 第二次二月十九日
考試科目 國文算術
入學日期 大同三年二月二十日
費用待遇 另有詳章函索附郵即寄

奉天省立東邊商科高級中學校招生廣告

招生名額計 商科高中一年級生五十名 初級中學一年級生一百二十名 商科職業初中一年級生六十名
考試地址 安東縣新街本校
報名日期 自公布之日起至考試前一日止
考試日期 第一次大同三年一月十六日 第二次二月廿五日
另有招生簡章函索即寄

安東東邊實業銀行 第二十五期股東常會通告

查本行章程第四十九條每屆決算後開股東總會一次茲第二十五期決算經董事會議定於大同三年一月廿八日上午九時在本行儲蓄部樓上開股東總會凡我各股東務祈屆時蒞臨公決一切除備函知外特此佈啓

東邊實業銀行董事會啓

過胖之大危險
須賴無副作用之瘦藥 「梅古魯」而治療之

動活 爲男子唯一之樞機苟若過胖不但於活動上非常感覺不自由、而於健康衛生上尤有莫大之惡影響、若棄之不理即有生命之危險、而心臟亦必受其損害則始終於不健康之黑暗裏不愉快的了其一生、若婦人過胖則能妨害美容延及家庭種種悲劇之惹起、故

過胖 一症不論紳士、淑女、以及老幼、男女、富貴貧賤、均得急速治療最爲切要、關於此點滿洲人一般以脂肪分作常食故過肥胖者甚多、此雖爲儼然（掌櫃）之風然此不過爲外觀耳其實本人之若痛非想像所能知者故必須服用瘦藥以治療之、而此瘦藥旣爲大日本之定評而又受數多男女之無量稱贊者即「梅古魯（メーグル）」是也如服用之不但瘦度効果立見而性精力溢美及神怡明朗之女性美尤能發揮故所敢推奬也、而瘦藥「梅古魯（メーグル）」爲何有斯効果也曰夫瘦療法中以其無副作用之藥物療法爲焦眉之急務、而瘦藥之療法中惟有厚爾孟療法、而又非單一厚爾孟劑之諸種厚爾孟之混合者即藥學上複合厚爾孟製劑之瘦藥爲理想的內服藥此乃醫學之定說也、瘦藥雖有種種惟以複合厚爾孟製劑之瘦藥又混合以於美容及保健上有密接關係之生殖腺厚爾孟藥品有

（寫眞由服本藥而體格適中之美人）

男性 **男女** 性用之區別「梅古魯（メーグル）」誠特効劑也

欲瘦之人 肥胖不獨惡觀而於活動上尤感不便甚欲身體瘦度適中者之福音至矣即メーグル商會發賣之「瘦藥『梅古魯』」是也據實勝過空論請一回試之保有良効、日本內地自不待言他如朝鮮滿洲各地均有好評其來函定購者大有人在焉

感謝禮狀紛至沓來

過胖處女治癒之禮狀（一）

我今年是十九歲的處女因身體過胖實常感覺困難、久欲治療之突見新聞廣告「メーグル」之、無副作用的能効遂試服之於不思議中僅二三星期腰腹漸々減忽々覺瘦六十斤重誠良藥也遂繼續服用如此壹百餘斤之肥大身體僅一個月不過八十餘斤余心氣之爽快如同登天、遂告知於友人彼之身軀亦如余之肥大遂即刻服藥亦在一個月中減瘦大半非常喜躍見一新聞廣告余二人竟於短時間內無副作用的適度減瘦誠「梅古魯（メーグル）」之所賜也、感感（山梨縣井田町飯塚千代野）

治癒中老傷悲之禮狀（二）

余自中年以降身軀旣漸漸肥胖、故友人先輩嘲余曰「你有錢了所以身體亦胖起來了」云云、但我力脫過胖之痛苦施行運動又用電氣療治然終未見瘦、後常見報端登有瘦藥「梅古魯（メーグル）」雖然無効余亦購而試之竟與身體十分適合服用之後漸々見瘦而日常之生活起居亦非常快樂喜不堪言遂繼續服用近來完全復我昔日健康爽快之身體而得蘇生焉則友人及先輩亦復無嘲語、而吾已身亦無痛苦私衷甚誠悅「梅古魯（メグル）」之所賜也（九洲豐前中津松田佐町）

⦿備考 此外尙有日滿兩國人之稱贊書信甚多不及備載 請一試之必奏預期以上之効果也

定價 小瓶三圓、大瓶七圓、德用十二圓 郵費金四角七分、有男性用女性用之區別

發賣元 大日本東京市京橋區築地三丁目築地ビル メーグル商會 振替口座東京四五八六三

大連市浪速町 滿洲代理店 日本賣藥株式會社

奉天市加茂町 滿洲代理店 日本賣藥株式會社

治眼病 使眼美 防紫外線之害

特許專賣

（本社研究部發明 應用烏爾華歐列銀）

醫學博士 河本重次郎先生
醫學博士 小玉龍藏先生
醫學博士 吉田義治先生
醫學博士 山中崔之先生
醫學博士 豐田正達先生
推獎

特製 大學眼藥

DAIGAKU EYE-LOTION

調劑老舖

參天堂株式會社

大阪市東區北濱一丁目

一藥兼有三作用

堪驚之藥效進步

＝不痛、不麻、舒適而有效＝

治病作用

第一……治眼病之藥效。有學問上最高標準之卓越效果。並且『最爽快。最快治癒』之事是卽『**特製大學眼藥**』獨有之特色也。以本劑點眼。則有特別清凉之快感。使眼中立凉。感覺非常爽快。並無少些之痲。痛。癢等感可以迅速治癒。

（每瓶必添。洗眼錠劑『**大學洗眼藥**』故可使更能完全治癒）

適應症

▲脫拉火膜（顆粒性結膜炎）▲流行眼疾（結膜炎）▲角膜炎 ▲眵眵眼 ▲起星眼 ▲昏花眼 ▲凝眼 ▲疲勞眼 ▲衝傷眼 ▲血紋眼 ▲爛眼 ▲火眼 ▲麥粒腫 ▲暈眼等一切眼疾

美眼作用

第二……使目光活潑轉動。卽暈雲之眼。或細醜之眼。用此『**特製大學眼藥**』一滴卽可看有美麗之光輝。更能目中感覺爽快。目性良好。眼力不能疲乏。

紫外線防止作用

第三……防止光線中之紫外線。有保護眼之力。由强烈光線之直射與反射。使目作痛。因光線中有紫外線。見光而感目眩。卽受紫外線之害故。寒國罹雪眼。夏日在海岸感覺目痛。乃係雪上與砂上。有太陽反射之紫外線而傷目也。若以『**特製大學眼藥**』點眼。可以防止紫外線保護目力。恰與帶色眼鏡。遮光線之效果同。並無有帶色眼鏡之鬱悶。

以上三作用合而爲一之效用

以上之治病。美眼。紫外線防止之三作用。並不各作用。互伴相助。營强大之複合的藥理作用。不論病眼者。或好眼者。均有特殊之效力。『**特製大學眼藥**』實有此等獨特之作用。是以人人贊許。以爲最有權威之眼科藥。爲眼科學之泰斗五大博士異口同音所推獎者也。

卽『**特製大學眼藥**』＝患眼病的諸君用時＝遮有害之紫外線。減病患部之刺激。治眼病而得其確效與美眼作用相依。有獨特之『**美眼速癒**』之效。

『**特製大學眼藥**』＝無眼病的諸君用時＝使目美。使目性良好。遮紫外線保護目力。有豫防種種眼病之效。

故此眼藥。不特對有病之人。卽

網球。足球等之室外運動……

影戲明星。舞臺俳優。其他鑄造所製鐵所事務員等。常受强光線反射之職業者……

待有魅力美目之人……

執事。看書。觀劇。鑑賞電影等之時。防目力疲乏其他如保護眼力等……

有與吾人之日常生活所不可離之關係。可以常在衣囊中或手包中攜帶之便利藥也。

衛生、便利、經濟兼備之 茶褐色 遮光性

自動點眼容器

將容器下端之蓋取去。向上端之膠皮帽用手指搵押。容器自身卽成爲點眼器。眼藥卽一滴一滴滴下來。

◎卽剩最後之一滴。亦不能侵入外界之不潔物。衛生上絕對安全。

◎看如香水小瓶形之斯馬特式。合乎近代人之趣尙。

◎使用法簡單。不論誰均可隨意點眼。不能浪費藥液。

◎容量約一百十滴。較從來品。約增一成。

◎倒亦不能溢出藥液。不論拿到何處均可。

◎爲防止日光將藥力弱微。故藥瓶用茶褐色之玻璃。遮其光線。

天下獨步・新奇發明

人工玳瑁瓶套盒添贈

世上風雅人士紳士淑女手此如獲異寶珍藏懷裡

携帶優美高尙之玳瑁瓶套盒發明以來世人激賞歡呼如狂如醉 無此套盒者 請索取可也

人工玳瑁瓶套盒添贈『**特製大學眼藥**』其價値與無套盒之中瓶相等 套盒內瓶較諸無套盒小瓶 約十分三之大 套盒內瓶眼藥用罄時 其套盒仍堅牢堪以永久使用 形狀雖稍小 請代裝無套盒小瓶 則便利之套盒可永遠用之

特製大學眼藥獨有之特長

1、一藥有三作用 卽治病而外 兼有美眼及防止紫外線之兩作用 故尤稱理想藥中之神效

2、配合參天堂研究部發明**專賣特許**之「烏爾華歐列銀」此藥於防止紫外光線 兼治療光線障害上 著明卓效

3、裝備獨特之新案特許品「茶褐色遮光性自動點眼容器」更又將藥業界劃新紀元之發明品 喻炙人口之「人工玳瑁套盒」不惜工本報效 而附贈之

4、每瓶添呈「**大學洗眼藥**」在眼科醫學上 最能期極合理 迅速且完全治療也

5、「**大學洗眼藥**」之包裝 此次獲得世界一之衛生包裝有名之美國之「薩尼蒂普」包裝之權利 施行極東誰人均未嘗用過之完全包裝 故「**大學洗眼藥**」由製成錠劑至於包裝 完全不觸手 自動的包裝 而每一錠均用巴拉粉嚴封 絕對不透外界之氣 重視衞生之洗眼用錠劑最理想之包裝也

『**特製大學眼藥**』

無瓶套盒者 有小盒、中盒、大盒 小兒用之四種

帶人工玳瑁瓶套盒者 有小盒、大盒、特大盒之三種

價格低廉

各埠藥房洋貨舖等處均有代售

新京

臧省長也回任
孫省長返遼陽故里
兩氏同乘急行車南下 外交部吳屬官赴大連

奉天省長兼署民政部總長臧式毅氏前爲出席大同三年度國務院第二次定例會議於十四日由奉天到京下榻於首都四馬路京邸將一切辦理就緒於今（十六）日午前九時搭乘滿鐵快車遄返奉天本任又黑龍江省長孫鍾五前爲接洽民政要務由齊々哈爾來京小作勾留即於十六日午前九時偕同部屬二員搭乘滿鐵鴿車歸遼陽故里又外交部總務司屬官吳會澤氏於十五日午後四時三十分赴大連云云

于司令貢呈珍品

北滿鐵路護路軍總司令兼署吉林依蘭地區松江下游警備司令官于琛澂氏刻由山谷深處覓得珍品懸羊野猪麋鹿雉雞等山珍奇品託將由北鐵運送到京並特派駐寬城子稽查處蔣中校恭達執政府貢呈執政閣下云云

雙陽

蕭團總維護地方

雙陽縣三區地處邊末與磐界毗連位近山深林密地勢險要胡匪竄擾首當其衝實本縣繁難之區自事變後盜賊蠭起民不聊生團總蕭志何有鑑及此關切桑梓起意謀衛自備酒筵招集本區父老共開會議組立自衛團隊捍衛閭閻用保身家呈奉縣委選精幹充任保董分率屬設試卡扼要防堵由是與匪大小戰無算其最烈者如去夏巨匪殿臣宋毛等團集衆壓境到處警團逃非即降該團總毅然捨身不顧督率保董王世激王瑞廷王作雲賀慶豐分向出抵禦戰多次卒將匪衆擊退繞行界境居戶賴以安全至今春匪又來擾在茶呼咀子地方與西邊好股匪接觸激戰數小時之久一保保董賀慶豐打斃悍匪之炮頭長江好一名割下首級攜槍一隻餘匪潰逃在等夥匪接仗血戰一晝夜斃匪二名得槍一隻匪級兩個在新開河地方與股匪榮局好一百餘名大戰一日四保得槍三隻匪級一個在白鼠洞與巨匪馬團接仗激戰五小時得槍一桿匪級一個又杜代河與匪首成局夥匪二百餘名血戰徹夜二保得槍二隻匪見勢不佳散逃以上之役均是劇烈肉搏其餘零星之戰指不勝算成績所在人所共睹界內居戶房屋雖略有焚燬較他處尙稱安土此項武功雖該團總督飭調布進剿有方亦是各保董猛勇善戰排長團丁等效命所向皆捷致匪人膽寒不敢來侵界境漸安該團總因鍋保桑梓與匪結仇今春三月間匪人探悉蕭團總帶屬外剿家中僅其弟蕭紹何一人同三五團丁防守匪乃乘隙糾衆重來圖報前仇經其弟與匪抵抗被圍困一晝夜匪傷六七名仍不得入匪人恨無可洩將該團總家住宅房屋四十餘間全行用火燃着村人無敢出救致行燎原其弟同團丁子彈用罄在內無援危急之間幸縣城防軍王營長率隊趕到擊退胡匪救出舉家得脫險房宅物品盡付灰燼據鄉人評論價值一萬餘元誠爲可惜該團總顧維桑梓家產遭焚並身臨險地指揮衛鋒晝夜防堵艱苦備嘗傷神損力身常違和擊匪衛民兩年以來陣亡團丁三十餘名應行超渡遂於十月十五日招集縣城軍警團隊並紳商各界首領在太陽嶺開會追悼以慰幽魂而照激勸現值改編壯丁團該團總意欲辭退靜養不惟民衆不許而縣長馮公亦愛其熟誠堅不允可壯丁團改編妥協昨已加委該團總爲團長若該團總維護地方不顧身家實可謂三區之福星矣

高等法院第四次院務會議紀錄（續）
婁院長致詞併議案八項

如在法庭之上公然問及法院職員是否違法之事似於法院尊嚴及法官威信上均不相宜如能在法庭外或其他處所問話較爲適當

行山推事謂在公判庭關乎本案事實應詳予審訊如關於案外之事在公判庭內問去實覺混雜不清甚至有將應陳述之話留作問話時再行陳述不但無益反易生害對此辦法本席主張如有向當事人問話必要時亦須在法庭以外且最好不嚴厲施行爲妥

院長謂行山君主張之點最爲中肯實不宜逐案加以問話必於本案訊畢旁聽人退庭遇有可疑情形始對於訴訟人加以問話藉杜弊端

議決照辦

決議案五

楊庭長定清提議依民訴條例第二百三十三及第二百三十四兩條規定訴訟程序之休止自當事人呈明休止或兩造遲誤言詞辯論日期時起即發生休止之效力原無須法院裁決乃本院對於休止訴訟程序向以裁決爲之並從裁決送達之翌日起計算爲休止之始期似屬於法不合可否以通知書代之請付公決

山推事謂法律既有規定自當事人呈明休止或兩造遲誤言詞辯論日期時起即發生休止效力即無通知之必要如係當事人呈明休止是兩造均已知悉尤無須通知

楊庭長定清謂因遲誤言詞辯論而休止者較多但當事人不諳法律程序亦甚多在法院方面認訴訟程序已經休止而當事人尙不知悉如不通知恐當事人在休止期間內不免仍有請求進行似應通知俾免於休止期間內再發生煩瑣

行山推事謂按法律原則上不知法者無保護之必要關于通知之手續如果簡單尙可施行此係就理論而言

楊庭長定清謂通知手續是極簡單如不通知當事人尙不知法院已將案休止仍請求進行較用通知手續更爲煩瑣

行山推事謂關於利上尙可用通知辦法

院長謂在滿洲國之當事人知識甚薄弱當事人往往不知案件已經休止如用簡單辦法去通知較爲妥當

本間推事謂送達通知有無送達費用

楊庭長定清謂當然有抄錄送達等費用

本間推事謂此項費用應由何人負擔

楊庭長定清謂既係費用之一種應由敗訴人負擔

本間推事謂按理論上論不應令敗訴人負擔應由法院負擔蓋因法律辦理法院規定以外之事再令敗訴人負擔此項費用頗不適當

盧庭長多祜謂對案件開始審理後兩造當事人不到案將案休止此係程序上問題依法應予裁決並將裁決送達當事人收受其熟悉訴訟程序之當事人在休止期間內不請求進行其不諳法律之人在期間內或仍有請求進行者若爲避免不諳訴訟程序之當事人在休止期間內請求再用通知手續雖屬最爲簡單但經裁決送達即無須再行通知況通知手續不過是一種訴訟上之指揮依法不發生訴訟休止之效力故欲以通知代裁決與法不合且若謂裁決於法無據然通知又有何根據

院長謂此問題俟將來再討論

議決照辦

決議案六

楊庭長定清提議本院民一庭與民二庭對裁決書上號碼向來兩庭係編成兩個號碼本席意見似應另行訂定兩庭應編成一個號碼又從前舊辦法上訴二審者判決書上係用控字第幾號上訴三審者係用上字第幾號現在按民訴條例上規定二審三審均規定係上訴審可否斟酌相當辦法改用其他字樣替代請付公決

本間推事謂裁判書上號碼兩庭似應採取一個號碼民一二兩庭應加改正編成一個號碼

院長謂裁判書上號碼照從前辦法控字是二審上字係三審照現在訴訟程序不論二審三審均規定爲上訴審對於控字上字用法既相沿已久可仍照舊辦理

盧庭長多祜謂按現在民事訴訟程序無論二審三審均規定爲上訴審但於判決書肯行既經載明第二審或第三審字樣即易明瞭

議決照辦

決議案七

楊庭長定清提議關於頒各種法律嗣後仍應照舊油印多份分交各庭以備研究

萬書記官鳳樓謂向係如此辦理不過近因司法部於各種新法律頒布後僅登政府公報及司法公報不另行文是以無法印送尙請原諒

院長謂應由本院多訂數份政府公報及司法公報每庭分送一份以便閱覽

議決照辦

決議案八

楊庭長定清提議照民訴法規定當事人起訴時應將訴訟價額表明以憑核收訟費如未表明第一審法院亦應加以調查以期明確惟近查當事人所具之起訴狀既多不表明價額而第一審法院亦復漫不加察一經上訴至上級審時即發生種々困難以令繳上訴審之審判費既苦於無一定標準而當事人若未繳足第一審費用時尙須令其補繳且價額滿百元者可上訴至第三審是於審級上亦有重要關係可否通令第一審法院嗣後對於訴訟標的之價額務令當事人表明於起訴狀內若偶然忽畧未載法院亦應於人別訊問之後對於訴訟標的價之額加以相當調查以期明確應付公決

盧庭長多祜謂關於民事訴訟價額一審主任推事於開始審理後應依職權向兩造當事人訊明訴訟價額由書記官記明筆錄再兩當事人對價額上如無爭執固不生何項問題如有爭執者應爲相當之調查

行山推事謂如係確認之訴是否有一定之訴訟費用如與婚姻案件相同即不能再按價額計算

院長謂應通令所屬嗣後對於民事訴訟標的之價額應令當事人務於起訴狀內表明並由主任推事對於兩造當事人詳加訊問由書記官記明筆錄則將來上訴至上級審時有所依據自無困難之可言

議決照辦

院長起立謂今日會議精神極好可卜奉省司法前途定能蒸々日上現在時間已晚大家無討論之件即可散會

（完）

奉天

閻市長飭市立醫院再施療三個月
貧苦患者不花錢治病

奉天市政公署爲治療貧苦的患者起見由去年十一月十五日起至本年一月十四日止擬定在市立醫院施療兩個月自開始迄今非特患者得治利益即該院之業務亦因之而大有進展近日限期已屆閻市署又飭該醫院自本年一月十五日起至四月十四日止繼續施療三個月市內之貧患病而苦無錢治療者此誠爲最好之機會萬勿坐失可也

衛生隊經費決定增加

奉天市內衛生隊的經費在瀋陽警察廳統轄之下時經費規定是一萬二千元其後移交市署之後經新京給縮減爲八千元但接收之初因天氣尙暖勉強的維持近來則因種種關係衛生夫的工做能力大減而一方面火爐的灰燼和大雪穢物等較前更加幾倍的增加這樣一來不但不能繼續拉除聽關係方面的升由現在地一切穢物不再增加而拉除之時期當須二個年假使仍然繼續增加則永久的沒有拉除的一天還恐怕增加的程度加大再沒法排除了因此閻市長便問中央當局呈請增加衛生隊的預算聽說已蒙當局的諒解對原則上已經通過至於數目上則或比在警察廳時之一萬二千元爲高最低亦當爲一萬二千元之譜如果能成事實則不特市面雅潔可觀即四十萬市民亦多享衛生清潔之幸福焉一般人切望之云

閻市長歸來

奉天市長閻傳紱氏爲各種要務必須面見中央當局報告和請求各節於日前晉京等情曾誌前報茲已公畢於（十七日）

兩藥商受罰
製賣未領許可

社會愈進化人類的病症種類也愈多同時人類愈文明治病的方法和藥劑也愈多而愈精這是自然的演進因然無足怪者但這其間魚目混珠利用廣告的勢力便造成絕大的機會從此而病家失問津之所而良醫無出世之日矣當局痛念斯意對於藥商的管理上非常注意乃竟於注意之下而有兩處被警察機關檢舉發現他們的未經化驗許可私行隨意製賣妥覓誌違法濫製賣的兩家於下

一、大南門裏分所門牌八十四號新大陸藥房經理崔德孚自製强精丸治淋丸心胃丸三宗藥品雖經呈請警察廳化驗但尙未得有許可竟擅自製賣

二、潛德分所門牌一百五十二號金城大藥房製有鹿胎丸及人造自來乳並未呈請許可乃擅自製售

前記兩藥房經警察當局檢舉後便將他們的執事人分別捕送警廳經警廳詳細調查後乃分別處以國幣三元及五元之罰金已於十三日由該廳衛生科指令通行矣爰該二指令於下

一、呈悉查該犯自製强精丸等藥品雖經呈請化驗任在未經許可之前擅自售賣殊屬違反藥商管理規則已罰大洋三元除令交欵開釋並令速予呈請化驗外仰即知照此令

二、呈悉查該犯自製鹿丸等藥品未經呈請化驗許可擅自售賣殊屬有違藥商管理規則處罰大洋五元以示薄懲除令交欵並令趕速呈請化驗外仰即知照此令

縣公署改組以後

瀋陽縣公署改組後一切政務積極進行和整頓最近正在趕造預算和擬具辦事細則一俟各有頭緒其進步當更有一日千里之概云

午間或夜間南滿列車返奉云

云

施療巡濟班
大滿洲正義團 訂定巡迴日程

大滿洲正義團奉天本部頃設置施療巡濟班對於各地方團員貧病無購取治療藥餌之力者施以診治聞先於十六日起以四日間在四平街爲中心着手施療工作於梨樹縣內按該團支部駐所前往施治此施療班以醫師助手看護婦等五六名組成以限於團員之家族施療施藥爲本旨但對貧困者有支部長及村長之證明時亦可特准免費施治於四平街完畢後更赴開原城內及西豐各地周巡救濟茲另誌其巡廻日程於下

（十六、十七）日四平街支部
（十八、十九）日梨樹縣支部
（二十、二十一）日奉天市內及皇姑屯、奉天市內工業區
（二十四、二十五）日西豐縣支部
（二十六、二十七）日開原城內支部

錦西鄉村巡視記（續）

代表警務局長柴督察長訓詞

今天本督察長是代表本局長隨同縣長及參事官視查民間飢苦狀況安慰我們大家好好共享新國家幸福務求大家敢快明白不要相睡夢是的本督察長此翻所帶隨員專責調查大家的閭槍及洋砲火槍大小匪槍籽彈數目確實報告明了好爲發給槍證否則果有隱匿而不報者一旦查出槍彈沒收并嚴懲其人望大家在此時期千萬前來詳細報告這是本督察長所盼望的事本有好多話說但是時間短促尙有縣長各局長及參事官有話向你們說

縣長訓話

本縣長來到貴鎭本來有好多的話說奈時間短促略向諸公陳述幾句一則就是維持村制村民得享安樂二則驅逐不法份子免去騷害一切三則吾們要人々有正業不要聚會三五押賓要錢這是吾們大家人々所犯的事情國法所不容的事因爲要錢一道實是胡匪之來路初則要錢家萬貫則典盡片瓦告磬勢必迫無生道就入胡匪稍內綁擄殺奪等情由此看來吾們大家必須改除了學好才是這是本縣長所最喜歡最盼望你們改戒的

參事官訓話

查貴處實是山脈之所無處不山盤環牽聯不斷的這就是胡匪出沒的原因於是一般不良肖小藉山爲依時々綁擄搶殺刻以新國成立兩年以來首件就是赴快驅逐胡匪安靖地方爲宗旨是時刻不容緩這樣蕭清的才有今日之快樂嗣後大家最注意的事就是村內戶口要詳細調查以防不法份子混雜其中否則稍有姑隱不報的一旦被官署調查員及密探等查出那時一定與匪同罪按法懲處的望大家可不要含忽

財務局長訓話

本局長有幾句話最重要的事要向大家報告的就是對官納錢糧趕快辦完了再有吾們白契地紙務須趕快上縣裏領取新地契紙花錢幾角就能夠永遠有效驗否則要有白契不領契紙一經查出懲罰不貸云云

教育局長訓話

本局長視查各村區鄉屯大半十屯十有村立學校但是對於一般兒童仍然不去上學念書這是吾們最不良處最惹辦教育者諸公最痛恨的事望後諸公有子弟趕快上學吧語畢約至六句鐘許全體晚餐四大圓棹面約七句鐘許酒醉飯飽撤筵約八句鐘安寢

（未完）

零拾事項

△騎自行車撞傷小孩△

大西邊門外商埠南二經路住戶王福田年四十多歲自幼娶的妻室到現在亦生了二個兒子最小的乳名叫小三現在已經七歲長的是非常的機伶王某夫婦愛的如同寶貝似的輕易不准小三上街去玩要去昨天因有朋友來就叫小三到街口買煙捲去這個小三到了街上東瞧西看的貪玩這時候來了一個騎自轉車的跑的是很快的又加上道是滑的一時不愼可就將小三撞倒在地腦袋和手也破了騎車的也騎下了起來一看小孩的手血流如注知道不妙騎車就要跑這時候小三大哭就近的住戶見這騎車的無理撞壞了小孩還要跑當時惹的衆人生了氣大家就把騎車的捉着不放後來問明白小三的住處把那個騎車的就送到分所去了後來怎麼辦的當還不知道呢

△乘坐馬車丟了衣包△

奉天省的地面非算的熱鬧人數是很多的因之各樣事情也是無奇不有就拿着受騙的和被竊被誘的事情差不離是常發的大槪的意思是被這般奸徒計了去因爲他們所使的技術是教受害的人無法防備還可以說得下去就是這些個自不小心的人把物件丟失了的常一是少見昨天午后二點多鐘有一個姓常的由鐵嶺來奉到南滿站下車後就僱馬車到西關馬二營院內說明車錢二角五分爲天氣寒冷車走的又慢趕到了馬二營的時候常某凍的亦是不得了啦下車後付了車錢拿了行李就進院去了很有多的時候纔想起車上還有衣包和零碎物件呢急々跑至街上看時馬車早已沒影了復又到屋內通知各人出來追趕因不知道車的號碼僅記的趕車三十多歲穿青面羊皮襖新知車白馬故經衆追了多時也沒找的着後來怎麼樣當時還不知道呢

△汽車衝突排解了事△

市內的道路除商埠地較爲坡度尙小外自各邊門裏乃至磚城裏的城度都非常的大在夏季或春秋的時候除掉下雨天稍許滑腳外平常的時候還可以走惟至冬季則積雪如冰其不積雪的地方也要因爲大寒積雪的關係較爲滑腳同時因爲城度過更大結冰滑的力量增加不但車馬行走不利即是步行亦倍覺滑腳因此種關係對於交通的統制上非常困難已往的交通上發生的事故多半的記載過在本日十四日下午三時半大西城門外又有兩個電車相撞的事故發生這兩個車一個是五十七號營業汽車一個是二六四號的大鼻子青汽車這兩個車相撞的情形是青汽車由西往東進城順道往北走五七號車是由城門出而折向北行因此五七號車的前邊便撞在大鼻汽車的右方了大鼻車的右方只劃了一道痕迹五七號車的前部撞破了些車撞後兩車的司機都牽到分所理論經分所長給排解了事云

安東

通令各區催繳空捐

安東縣公署首爲防空協會實行防空計劃曾分別募集捐欵以備購辦防空武器除由市內各界捐助外其鄉區各村亦攤捐款十元茲以防空會將市內各界勸募捐欵已陸激解惟各村應攤捐欵尙未激納日前已由縣署通令各區認眞催促以便完交俾資購置防空機器呢

新萬軍官生過安

日本全國各隊區司令官所推薦之軍官生一行四百餘名並由陸軍省人事局課員大澤少佐率領日昨到安轉奉聽候分配奉吉黑熱等省軍事教導隊服務俾便改善軍事教育之指導呢

楊局長調任遼陽

安東縣硝磺局長楊茂前自到安辦理硝磺整飭從前陋習防堵偸運等等成績頗佳爲省憲所器重因而特將該局長調轉遼陽七縣局長重寄等因該局長奉令後昨遂各機關辭行前往遼陽七縣履新矣

警局監視發放自衛團薪餉

安東縣自衛團總部前次奉令裁撤關於所散經費處懸多日近已由各村分攤全數激存警務局以備放總團部官長職員薪餉應分配一節聞一般職員中曾發生疑意警務局爲愼重發放計特呈請縣長施行繼縣長令飭警務局對於發放總團部薪餉應妥愼監視以免不均等因警務局因擬日內召集總團部人員開一次聯席會議俾便討論遵照發放呢

閻局長接任通告

安東縣硝磺局長楊茂轉任遼陽七縣硝磺局長一節已誌前報遺缺以閻家璽接充現已到安接鈐視事公函通告各機關如下逕啓者案奉駐新京奉天全省硝磺總局第十三號訓令內開案查安東硝磺分局長楊茂前經調充遼源硝磺分局長遺差查有閻家璽堪以接充除委任外合行令仰該員即便遵照此令等因奉此敝局長遵於本年九月一日到局接鈐視事除呈報並分別函令外相應函請查照

縣公署添委屬官

安東縣公署闢奉省令近查安東縣公署地當衝要事務份繁原有人員不敷於用故特委野澤正雄爲安東縣公署屬官等因該員奉委後昨已到安入署視事在案呢

旅順

海軍閱兵式在毅軍場舉行

旅順要港部舉行海軍閱兵式在毅軍練習場舉行的日期是在本月九號午前十一點當這個日子天氣下有綿雪參加觀光的人們有米岡旅順市長和岸田助役以外有關東廳各課長和市內各小學校中等學校的學生們當時由枝原司令官致訓辭以後就整隊排列行閱兵式爲時々堂々頗有威嚴勇壯的氣像極呈一時的盛況焉

警察署訓練武道

旅順警察署青木署長打算叫署員們健全身體所以首先發起清晨耐寒的訓練法從本月八號起在武道場每早晨七點起到八點練習一個鐘頭現在入會的人員們不少入會期限是二個禮拜到本月二十一日算是截止的日子所以在期限

通化

佐藤氏定期歸來

愛國婦人會滿洲本部佐藤氏在上年十二月二十八號起程從陸路上京去了聽說現在公事已竟辦完在最近的日期裏頭就回旅順啦

商務會長改選
戰慶吉當選

邑商務會長向來投票選舉任期爲三年現任會長曲宗亮氏已屆任滿之期於本月八日提出辭職業蒙縣長照准於一月九日午前十一時召集會員在商會會場投票選舉結果東興順經理戰慶吉得票最多爲正會長永興長經理种十英票數次之爲副會長業經分別到會視事矣

鐵嶺

王指導員赴奉履新

大滿洲正義團鐵嶺支部長王懷仁氏奉奉天本部命令調升本部指導員兼報員之職務情遺缺委劉玉書氏接充新舊已交接清楚爰於月之十三日上午十一時四十分王前支部長已搭乘南滿車赴奉履新本邑紳商各界及正義團鐵嶺全體同人均於上午十時集城內鼓樓北正義團支部於十時二十分全體恭送王前支部長赴鐵嶺驛沿途鼓樂喧天並有紳商各界贈送之匾額上書仁俠可風四字銀盾上書堪稱正義四字此外復有鐵嶺第三支部劉部長敬贈之錦帳等燦爛奪目由城內至鐵嶺驛前一路觀者塞途爭先恐後視王前支部長之面目以爲快於十時五十分許抵鐵嶺驛爰由新任劉支部長致歡送詞畧謂今天是王支部長赴奉就任本部指導員之日本縣紳商及全體同寅恭送堪稱壯舉此足見王君懷仁對於正義團熱心方有這樣結果此次升任本部指導員指導地方支部各地正義團當不難起色云云繼由鐵嶺第三支部劉支部長致歡送詞謂王君懷仁係詩書世家生性高傑君心賢雅疏財尙義利人愛物當仁不讓見義勇爲豪俠之風孔孟之道乃於去歲七月建設支部宣傳王道正義共創支部七處使我桑梓共行仁義之路同享幸福之鄉我鐵嶺士民何幸如等語繼由鐵嶺第五支部梅支部長致歡送詞謂王支部長到鐵嶺半載正義團務發展堪稱眞百折不撓實稱才識兼優將來升任本部前途更屬無量蓋以上前部長對於正義無費苦心宜傳毫無敷衍之故也云云繼由鐵嶺第六支部李支部長致詞略謂今天大家恭送王支慶幸王君懷仁在鐵半載即有這樣成積實令人羨慕此次升任本部指導員及情報員之職務本部可以說得一棟樑之材各縣支部有此幹員指導一切發展可預卜也云云繼又由陳副部長榮升致詞謂今天是王前部長榮升全體恭送的日子王君自到鐵以來創辦正義團僅半載宣傳正義發展團務殊令人稱贊若王君懷仁頗有爲青年是凡正義團支部倘照王君認眞去作何難不發展云云繼又由本報記者致詞謂鐵縣自去歲七月由王部長籌辦迄今正義團之進步非他縣所能及此次王部長升任奉天指導員非特本部堪稱得人且亦爲鐵縣正義團史上燦爛光輝之一頁、代表全省各支部之模範新任劉部長亦係學品兼優鐵嶺正義團仍可望繼續發展云云後由王前部長致謝詞略謂鄙人於去歲七月奉本部命到鐵創立支部至今已達六月之久對於正義團籌辦之能力很覺薄弱殊爲抱歉但是悉賴各機關之援助及全體同志之熱烈盡心去做才有如是之結果以故鄙人實深感謝今次鄙人受本部命令充指導員及情報員之職務這也是鐵嶺各界之賜也若以鄙人自己之力絕不能團務如斯進展故實爲感激今天又蒙各界及諸同志恭送鄙人更覺慚愧謹向大家表示深甚謝意云云最後乃於鐵嶺驛撮一影以資紀念未幾南行車至全體三呼大滿洲國萬歲大滿洲正義團萬歲王指導員萬歲新任劉部長萬歲俄爾汽笛一鳴王部長乃登車赴奉頗爲一時之盛況云

頭希望多々的來入會是很歡迎的事情啊

農會定期開會議

旅順農會定在本月二十五日起至三月二十五日止共六十日間在水師營旅順農會種畜場開第一回旅順產卵共進會大概到會期很有一番盛況罷

協和會成立分會

鐵嶺滿洲協合會辦事處中山主事茲因三區大汎河呈請設立分會甚爲誠懇故特委馬端徵白化南爲分會長以慰一般入會者渴望二氏被委後已開始辦公矣

本報啓事

本報經理部胡湘九君業已辭職特此通佈

瀋陽有聲電影院

一月十七日至十九日 星期三至星期五

◇環球影片公司最佳品◇

少年英勇明星 湯姆白倫 最新傑作

提倡教育◇治愚者之愚
勵體育精神醫懦者之懦

學生軍

極力描寫一個孤兒在軍校裏的生活從悲苦寫到快樂、從怯懦寫到精勇
不怕你沒有勇氣、你也得跟他一樣站起來高聲歡呼

◀一部提倡軍國民教育老少咸宜應當一看的名片▶

赤峰福記茶莊運到大批新茶廣告

逕啓者本號開設赤峰已歷許久例年親往各省名山採取紅綠花茶聘請著名藝師細心研製精益求精信用素著已蒙各界贊許現已運到大批新茶應有盡有零整批發價目克已希望各界顧主速來購嘗庶知言之不謬也

赤峰二道街福記茶莊謹啓

新世界有聲電影院

陽曆一月十四號起映五天

全部有聲 春風楊柳

國人首先發明清實式片上發音全部有聲歌唱對白音樂鉅片上海大東影片公司空前傑作

主演 楊耐梅 夏佩珍 汪福慶

同時加映 有聲防空大戰

時間表 早二點開 晚七點半開

永寧水火保險公司緊要啓事

本公司奉天代理人張逸民君自本年一月一日起因事辭職原有奉天代理處名義自應同時撤消仍歸瀋陽中國實業銀行代辦茲特委託周雲階君爲本公司瀋陽代理人在十一緯路啓新洋灰公司大樓中國實業銀行內設立瀋陽代理處繼續營業現已開始辦公所有尙未滿期大單務請各保戶自一月一日起儘十日內送至周君處加蓋印章方爲有效逾期即行作廢嗣後瀋陽代理處所發大單須先由天津本公司塡寄瀋陽再加蓋周雲階君印章方生效力除專函通知保戶外用特登報聲明

大廉價發售廣告

敝號現由日本紀州直接運到頂上桔子廉價批賣

新京富士町四丁目
同發合內
吉信洋行
電話二五六三番

婦女與家庭

女同胞應覺悟

免除奢侈勿慕虛榮

從歐風東漸之後、我國婦女界、大大的感受着一種激動、覺得守舊的婦女、全在黑暗之中、非透進大批的新鮮亮光和澈底的解放不可、那麼過去的歷史、無用贅言且論解放後的新婦女的思們的傾向如何、不過談到解放後的婦女、範圍甚小因國內風氣尚未全開婦女們還沒領悟需要解放的一步、非由婦女界自覺的省悟、謀劃解脫的方法不可

多數的女青年、大都經過一度學校生活、在學校的時候、無拘無束散漫自由之至所接受的教育、也是空空洞洞、輕而易學的、如研究文學和藝術等、至於實用的常識技能、却並不十分注重、所以一旦脫離學校、進入社會、或嫁了丈夫、組織家庭之後、便感到許多困難了、在學校裏讀書的時候、一切費用仰給於父母、要錢時候只一開口一伸手、雪花似的白銀、就得到手了、所以每逢開遊藝會、心上要做一套新衣服、只向父母一說就行了、或者現在嫁了丈夫倘使夫家是富財於足、還不要緊、若經濟狀況不佳的、那就不能隨心如意的了、有了一種慾望、沒有東西來充塞、那是最覺煩惱的事、由此觀之女青年們在學校裡的時候、切不可養成奢侈的習性、然而在事實上細細的調查一下、傾向那奢侈一條路的女子、在婦女界中、要佔過半數、試觀未進學校以前的女子、和已入學校的她們的學校、當然沒有這種眞實有何改變？有幾所崇尚儉樸的傾向、但是辦學的人、有時不能十分照顧到這一點、是很可慨嘆的、一般漂亮時髦的學生、到了假日、莫不盛裝艷飾、就是在平日、她們的裝飾、比較也近於奢華一些、倘使走到他們宿舍裏去、可以看見花花綠綠、五光十色的、芬芳撲鼻、裝瓶裝盒的香水香粉、陳列在梳裝台上、她們自以爲何等光榮、其實反足以招人輕視了、

因爲奢侈、產生了虛榮、前因後果、絲毫不爽、這兩項是目今新婦女的一弱點、虛榮可以分爲兩種、一種關於自已的、一種關於他人的、當她們未嫁之前、對於中意配嫁的丈夫之企望頗奢、宛如昔日的婦女企望未婚夫高中狀元、或封侯進爵、現在她們所希望的、是留學博士頭銜、家裏富有財產、最好成婚之後天天無所事事、享着庸福好了、關於她們自已的虛榮、也如上述的誇耀儕輩、做一位跳舞專家、或交際之花等、足以轟動社會令人稱羡、有口皆碑的美名見她們有了這種趨勢、依賴男子的習性、一時不能改革了、因爲考究裝飾研究美式的婦女、對於自已如何生產經濟的能力、如經營職業的謀畫、全不計及、只向丈夫要供給罷了、莫怪她們在未嫁之前、深謀遠算、切望嫁一個富裕的丈夫咧！這種婦女雖占少數、然其魔力和勢力傾向的着點、卻是很大的最進的女青年、內中有少數的犯了虛浮的惡習、就是鑽天打洞、營私納賄件在件行、以爲不如此不足以誇耀一時、那是完全誤會了其實現在女青年的趨勢、

應該傾向到實用一方面因爲她們生活在社會上、應該爲社會謀利益、謀幸福、最重要的一端、是婦女的職業、昔日的舊式婦女、沒有適配的職業、有錢的享清福、無錢的作奴僕、這種非正式不合理的職業、稍明瞭大勢的人、都知道不能存在、況且近來生活程度日高、經濟需求日繁、組織新小家庭的人當然不能仍守腐敗不堪的舊法、婦女們不能依賴男子、否則於兩性平等的原則上要發生極大的反響了、因此、女青年在現在的地位上很占重要的位置、有必須提倡職業教育的趨勢、職業教育可分兩點、一是對內、二是對外對內是學習如何治家、對外是學成一藝、供社會的需要以謀生計、治家的方法、學習之後、處理裕如、在舊制度中、這種治家諸事、大都假於奴婢僕役、現在廢除奴婢之說、甚囂塵上、是竭力提倡的時候、如何仍守着這牢不可破、違反平等原則的惡習慣呢？而且在經濟狀況日高的情勢之下、雇用一僕工資和食米、所費甚大、這是一種可節省而不節省的損失、我們學習治家之學後、料理家務毋須依賴他人、一則節省費用、二則得心應手免除了不少意外的糾葛、至於在按術上謀生的職業、可以和男子立在同一的水線上治家之學、婦女間接對社會服務的要政、職業是直接服務社會、且婦女欲求經濟獨立、非學一藝藉以自立不可

總之、現在我們尚在解放和改革的過度時代中、但是過渡時期、卻是黃金時代、改好改壞、全在此舉、其重要可知、倘使奢侈、虛榮、空洞、驕傲等惡習和誤解、不立刻改正、前途並無樂觀可抱、所以女青年的所習所學、當在實用一方面是最爲切要、這種傾向、却是走入光明之路的原動力呵（完）

男女青春期

內外分泌線的影響

我們當青春發情期、男子的喉部轉聲、女子的乳房膨大和婦人姙娠期內、身體上發生極顯著的變化等、皆爲生殖線內分泌影響、及於遠隔臟器的事實、從爲一般人所承認、至於雄雞的冠、及尾牡獅的鬣、牡鹿的角、男子的鬚、及喉節、以及各種男女形狀上構造上的變化、亦皆是生殖線之內分泌所引起的

各國結婚風俗

世界各國結婚的儀式、各各不同、愈是野蠻的國家、儀式愈加奇特、愈是文明的國家儀式愈加簡單、這裏雖不能一一詳述、但擇要介紹、當亦爲讀者所樂聞、茲自英國爲始

英國向來的習慣、女子選擇配偶、一任其自身之自由每年當牛津劍僑二大學舉行球賽於泰姆斯河畔之日、正青年男女尋覓終身伴侶之時競技告終、天色近暮、只見河旁兩岸、一對對的男女携手同行、這就是他們戀愛的初期了、但以後在音樂會、劇場中、他們相見、還只不過心心相印、未便公然申述相思之苦、必須經過若干時間、始由男的道訴愛慕之情那時女的如果表示不願、那便萬事全休、設若女的並不深拒或者也說此類的情話、那他們的戀愛程度便得更進一層、他們的交往也就一天一天的密切了、

不過這時他們互相聚晤、決不是隨便可使、志得有一個適當的監督者居間監察、所以他們只能有正當的情談却沒有苟且的行爲

自此以後、他們的戀愛、如已達於成熟的機會、則便告知兩方的父母家屬、再經過一年半載的交際、纔爲結婚的準備、於是信舊教的請舊教的牧師、信新教的請新教的牧師、替他們舉行婚式結婚之日、新郎新娘、由牧師讀聖經、作祈禱唱過讚美詩後、他們便由此結爲正式夫妻了、但此項結婚的儀式、與近來我國所行的大致相彷、這裏不再詳述、此外意、法、德、美、西班牙、諸國、其結婚的程序與儀式要比較得更有興味、現在分別介紹於下

先說意大利、意大利青年男女、如將正式結婚、則兩方的家族親戚、以預先替他們祝福、各在已家開設盛宴、招致親友、這次雙方的宴會男的須至未婚妻家、女的須至未婚夫家、交換招待賓客藉以聯絡兩家的感情、又可熟稔對方的家族交好、自有此一番盛會以後、他們二人雖已訂爲夫妻、可是還各守着道德、不得同居、要得同居、尚須在結婚儀式舉行以後

結婚日近、由司儀的教會牧師、報告信徒、告以某月某日某人與某人預備結婚、並且詢問其他信徒們有無異議這種詢問、在英、美、結婚式中也有、不過英美二國、是在儀式場中、當場發問、而意大利則是預先徵求、自然這種問話只是一種儀式、斷不致有人反對、而使婚姻破壞的、舉行結婚的當日、新郎或乘汽車、或馬車、直趨新娘家中、邀之共乘、而往教會教堂、鳴鐘、牧師誦經他們便受了爲新夫婦的約束了

不過、意大利也有不在教堂經過儀式的、他們只須往市公所、在市長面前交換簽字、經市長登記、就算成爲新夫婦的證據、這個方法、看似簡單、但須調查戶籍、並經過種種規定的質問、好像受了法庭裁判一般、所以反而覺得麻煩、市長那時須有一種贈品、這贈品不是別的、却是給與純金之筆、但須看他們平日納稅的多寡

次言法國、法國男女相悅願訂白頭、則須先徵求雙方雙親的同意、則他們便繼續交際、嗣後兩方的親族擇日聚會、開設筵宴、以爲二人祝福、再過若干時、兩家親長又必一次爲他們聚會、做酒食、以求雙方對於家事習慣的諒解（未完）

家庭常識

—魚包肉—

魚與肉、廻然各別、欲同時食之、可將肉斬碎、略加葱屑、川椒末、及少許醬油小粉拌和、魚以鯽魚爲最佳、劈鱗去鰓、剖腹洗淨、鑲碎肉腹中、將鍋燒熱、用生薑擦之、加豆油燒沸、置魚鍋中、加大葱一束、生薑數片、料酒滴醋少許、用小火燒之、待魚目變白、魚皮變黃、乃翻面煎之、至焦黃而止、加水煮熟、將熟時、加砂糖食之、味極鮮美

—酒釀魚—

在隆冬時、購鯉魚或青魚、劈鱗去鰓、剖腹洗淨、用生鹽醃之、二星期後、擄汁侵入肉中、取出風乾、用已成熟之甜酒釀、鋪於甕底、置魚其上、再覆酒釀、重疊加魚、至甕滿而止、外縛箬籜和泥、密封甕口、使內外空氣隔絕、不受天然溫濕度影響、至暑天破甕口、取魚蒸而食之、洵醇味也

嬰兒睡眠的狀態

美國兒童健康協會發表

美國的兒童健康協會中、最近發表一個最有興味的、就是保母對於小孩的睡眠時間的研究啊！

在他們所研究的、就是、四五歲的男兒和女兒、以及二三歲的乳兒、無論如何是有很長的睡眠、所以說、在兒童睡眠時間的時候、是與天候有密切的關係、在陰雨的日子、與天長的日子、或寒暑和氣溫的驟變的時候在兒童方面、在氣候等驟變的第一天晚上、必顯現出異常的睡眠並且睡眠的時間、還很長的

照這樣說來、若冬有天寒驟變的關係、而兒童無性睡眠的時間很長、那麼就是病症的先兆了

格言

經驗爲才智之父（英諺）

記憶爲才智之母（法諺）

智識指揮實驗

實驗指揮智識

妊娠中的疾病

及其他異常之徵象（續）

二、起因於全身變化的疾患、　妊娠中所起的全身生理變態、若過高度、不但使孕婦痛苦、並且害健康而危及生命

血液的變化達高度、於是起惡性貧血、或水血症、其不快的結果、是下肢和腹壁的由光狀水腫、而在子宮的擴張很大、壓迫靜脈、而妨礙血液的環流時最爲著明、到了兼起廣泛的靜脈擴張、陰唇之類腫脹、像兒頭大小的時候、很妨礙步行、若因壓迫、而有陷於皮膚壞疽的危險時、不得不行穿刺下肢的水腫、由利尿劑、和發汗劑、和該部擡高等而減少、但這許多症候、到第九個月後或第十個月初、子宮儘低降並且傾向前方、那就很顯著的消失了

下肢的靜脈瘤、受了外傷有起出血的事情、但大概由壓迫就能止血的

子宮壓迫直腸的時候、起頑固的便秘、若壓迫膀胱、那就要起尿意頻數、尿淋瀝和尿閉、對於前者投以緩和瀉劑、對於後者可用尿導管來排尿

頑固的嘔吐、就是惡阻、是孕婦所起的一種危險症狀在姙娠第二個月的時候、早晨胃腑空虛之際、或食後所發生的惡心、或嘔吐、並不起十分營養障礙、尤多到姙娠的中期、自然消失、從第三個月的終末、也有到姙娠的後半期、食後立即發生頑固嘔吐之症、飲食物一點都不能吃喝、以致肌肉消瘦漸致萎頹、到末期的時候、不吃、嘔吐、很覺口渴、感胃部劇痛、舌面乾燥、呈鮮紅色齒齦發煤、舌苔口內放惡臭、大多兼發便秘脈搏頻細、時有發熱、又尿量十分減少、往往致死、至於牠的原因、大概是因爲胎盤的內分泌對於母體血液是一種異性蛋白、而現毒性作用的緣故

●生●殖●器●的●異●常●

一、子宮位置的異常、子宮通常是已經有些前傾的、到姙娠的時候、因子宮體部的增量、它的程度、愈深很高度的傾屈是妨礙姙娠相常所以子宮前屈和前傾症、常常成爲一個不姙的原因、即幸而受胎、也一定要起一種懸垂腹、致利尿困難、便秘、且有喚起惡心嘔吐、卒倒出血、和流產的、但是因子宮的傾屈而致難產的卻很少、至於胎兒、容易發位置體向反體勢的變常、前屈症有一度姙娠而就此治愈的

因後屈和後傾症、也不是姙的原因、後傾症其成爲子宮的持續性變異的很少、若到了姙娠往々跟着子宮的增大而自然起立、不致起嵌頓的反之後屈症、在經產婦差不多是常見的變位、並非絕對的是後大性不症的原因、但尙未經姙娠的婦人的後屈症、雖很少卻是不姙的原因若後屈的子宮姙娠的時候、就在牠的原位置增大到了小骨盆、不能容納牠的時候、子宮纔起立牠的底部超過薦骨部、而上昇、大都隨後就前傾、所以常不致妨礙姙娠經過的、但往々在第一個月或第二個月、因爲陣痛的亢奮、等而起流產

二、●隣●近●臟●器●的●腫●瘍●和●陰●道●的●異●常●

影響於姙娠的常々是卵巢的腫瘍、小的和中等大的、不很妨礙姙娠經過、但巨大的、到了姙娠的末期、因爲下腹的强劇擴張而在腹壁下半部起小膜、或佗膈膜壓上、而起呼吸困難很是危險、就是不免要起流產、或妨礙分娩、或致囊腫破裂、有時要起兒軸廻轉的療法、據實知道在姙娠第一個月時、須行卵巢囊腫的切除術、姑息療法、可行穿刺法

陰道的畸形、大多合併子宮的畸形的、陰道壁脫出是常有的事情、尤其在初姙婦出黏膜、乳嘴腫的非常肥大的、顆粒、性陰道炎最多、其他有時於黏膜形、成一種特別的無數結節狀的小囊腫這是陰道囊狀肥大症、恐怕是因爲向來開放的膜的腺狀組織阻塞、而發生氣體的緣故、間或發卡他爾性炎症排泄物增劇而變爲膿狀、這種病症大多有淋毒性之疑

●卵●和●卵●巢●的●異●常●

一、子宮外姙娠　姙卵若不存在於子宮腔、而在腹空卵巢、或於喇叭管、而和卵誤與胎盤一同發育的時候、叫做子宮外姙娠、這時候、子宮也像正規姙娠那樣的肥大、牠的黏膜變化爲完全的脫膜、外陰部和乳房等、也發普通姙娠的狀態、子宮外姙娠中最多的是、喇叭管姙娠、間或有姙娠於卵巢腹腔等的、這大多來於經產婦而最後姙娠後、好久不厚的人、至於腹腔姙娠的一般症狀、也和普通的姙娠同、最初來所謂不確徵、但隨發育的進行漸見腹於姙娠徵、常發生局部腹膜炎的症狀、後來起子宮出血、到第三至五個月排出子宮脫膜的一部、或全部屢々伴有反復的劇痛、胃的障害、腹部膨滿、輕微的發熱等、終呈惡液質合併內出血的、胎囊破裂和姙娠末期的胎兒死亡的徵候、有很特別的、牠的破裂時起猛烈的虛脫症狀、而當胎兒死亡的時候、本來感到的胎動、忽然消失、若周圍已造成被囊、則下腹感炎性疼痛、並且惡寒、發熱、而覺疲勞曾經增大的乳房、也縮小了的分泌、同時乾涸、這時候婦患、完全變爲安靜、或惡寒發熱、反復而起、裏急後重、經過若干時間、由直腸漏洩胎兒骨、這樣的症狀持續很久、比較良好的是胎囊的穿破腹壁、最不良的是穿通膀胱、從前這叫做膀胱姙娠、其他姙卵遊離於腹腔內的時候、到姙娠的後半期因爲胎動、而起很不快而劇烈的障害、往々使姙婦因衰弱而死亡（未完）

一切疼痛 服下立止

哈郎止痛片

何種疼痛吾人最難忍也敝公司多年研究爲應用近代之化學根據最新之學理而調製之良劑舉凡疼痛感冒等症均有特効無論如何頑固之疼痛必於十分鐘以內奏効

効能

頭痛、牙痛、眼痛、腰痛、經痛、骨痛、感冒外傷痛等症用之均有特効

每瓶 金票三角

哈郎脚氣水（脚氣足爛一塗立愈）

從來我國人 患脚氣者甚夥 雖非重症治愈頗難 每遇犯時 痛癢難堪 或溢黃水或津血液 氣味觸鼻 令人欲嘔 敝公司 有鑑於此 乃詳研東西洋之醫藥 取長補短 且更加研究 數種藥品和入 製成一不可思議之良藥 名之曰「哈郎脚氣水」以爲普天下之膺斯症者 除茲障害解癢止痛 其効頗神 眞可謂百發百中

每瓶 國幣五角 每打國幣五元

發售處 大連山縣通九八番地 順和公司大藥房

哈郎良藥各埠大藥房均有代售就近採買爲幸

小兒食積便秘

陳廣習君兩位公子玉照

小兒身體發育全賴消化健全苟消化不健當然營養不良如是雖小兒所食似已充足而仍不免瘦弱虛羸惟欲消化健全非保持消化器與腸管之潔淨不可因腸胃原是相輔而行故也

嬰孩自己藥片善能排除腸內汚物使消化器免受壓迫故有甚多患食積便秘之虛弱小兒一服此藥片便得康强快樂即如陳廣習君之公子亦其中之一也

陳君係廣東荻海中和路寶光攝影舘主人其來書云『小兒華瑞華興常患便秘消化不良致甚虛弱後與服嬰孩自己藥片身體漸佳體重漸益今竟十分康强肥壯矣』

嬰孩自己藥片專治小兒腸胃出牙各症凡經售西藥者經有出售或直向上海江西路四五一號韋廉士醫生藥局函購每瓶七角六瓶三元五角郵費不取

瀋陽中國銀行廣告

敝行現創辦山東河北（即直隸省）兩省各縣鎭滙欵除有敝行地點外其餘各處或委託商號代理或由各地敝行就近向郵局轉滙均可辦理如承 賜顧請逕向關外各地敝行接洽可也

再關外各地距離敝行較遠之處對於前項滙欵亦可通信委託代辦請向當地滿洲中央銀行或郵局購買滙票（滙票須寫明奉天中國銀行收以免遺失）連同致收欵人原信一併掛號寄下敝行當即代取隨時轉滙并將匯欵收據寄還應收滙水即於滙票內扣倘有手續不明之處如承 函詢自當隨時奉答

萬有錦囊

一九三三年之 蘇俄鋼鐵業 仍保持占全歐第一位

莫斯科訊、一月十二日所計劃之每日二萬四千噸生鐵出產額、於數日以前已爲蘇聯各鋼鐵工廠所定成、此種高度出產額、不僅指示蘇聯工業之進步、尤且反映蘇聯經濟政治制度下偉大之生產可能性、一九三三年蘇聯之鋼鐵業、在開端時曾表現相當疲弱、在一月份內每日出產訓一萬三四千噸、此係由於鋼鐵工廠中冬季準備之足、工廠內部組織尚欠嚴密、生產力低、而最重者不爲管理之不良、但不久在工資給與上、及在食物之改進上、即有急劇之變更於是在第三季中、每日出產額已超過一九二九年同一時期、一〇〇〇〇日出產額又有更高之紀錄、約較一九二九增多百分之一二〇、全國煆冶爐之生產力、每日在激增中、與全國工業日漸增高之需要、適成正比例一九三三年中、雖然歐洲各國因瘋犯之軍備競賽、在鋼之生產上、表現病態之增加、但蘇聯之鋼鐵業在歐洲仍能保持其一九三二年以來所獲得之第一位一九三三年一月至八月中間、生鐵每月平均生產額在德國爲四一二〇〇〇噸、法國爲五二七〇〇〇噸、英國爲三三一、〇〇〇噸、蘇聯則爲五六〇〇〇〇噸、在十月份蘇聯生鐵生產額、達六八五〇〇〇噸、較大恐慌前之英國亦增多四萬二千噸、一九三三年以前開工之蘇聯煆冶爐、均已較一九三三年工作大加進步彼等與一九三二年相較、已增加出產百分之九六〇、在生產成本費之減低、與勞動生產力之提高各點上、吾人亦可見出極大之進步、本年第一季與一九三二年相較、生產力爲百分之九九七、第二季則百分之一〇六六、第三季則爲一一五六、此外值得世人特別注意者、即在工業歷史上、勞動生產力增加之速度、已第一次超過工資增加之速度、前者本年已增加百分之七三、後者本年增加百分之四二、但同時工資亦每季均有增加、在第一季平均每人工資、爲三百九十盧布、第二季平均爲四百零九盧布、第三季爲四百四十二盧布、同前各廠之任務、爲每日出產生鐵二萬六千噸、在最近將有兩座新煆冶爐告成、彼時蘇聯煆冶爐總數、可達一一〇、全國鋼鐵業刻正準備迎按一九三四之降臨、一九三四年內生產鋼鐵一千萬噸云

時值嚴冬

滿華人最易觸犯 煤氣中毒症 並人工呼吸施救法 施救稍遲即有生命危險（續）

三、二三秒鐘之後、施救者的身體向後、二手鬆起、如此移去壓力、使病人的胸部擴張、空氣就得隨之流入、施救者依然照上述方法、反覆行之、不可太急、每五分鐘的施行十五六次爲適宜、施救者對於此種施救方法、須具有忍耐力、蓋因有時須照上述方法、繼續旁行二三小時之久、方能署見効驗、病人始能稍蘇、微能自行呼吸人工呼吸法、除上述者所謂雪氏法外、尚有一種一般人通稱爲錫氏人工呼吸法、其法係令病者正面仰臥、將舌牽出、用手帕或布條縛之、以防舌頭捲入喉部、阻碍呼吸、施救者或占或跪、於病人的頭端、把病人的兩臂向上向前高舉、然後再放回壓於胸上、如此一上一下、肺部即隨之一張一縮、空氣亦就因而得以吸入呼出、呼吸的快慢、亦以每分鐘十五六次爲適宜、不可過快、此法効力比較雪氏工人呼吸法略高、惟施救者用力太多、易告勞乏、須有二三人替換、輪流施術、方能爲功、不然仍以應用雪氏人工呼吸法爲合宜

凡是中煤毒之病人昏迷、必不能嚥物、切忌灌喂藥水、並其他藥物及飲食等、因此時灌喂藥水等物、最易吸入肺部中、尤易由此引起吸入性肺炎等極危險重症滿洲國及中國華北等處習慣、每遇有中煤毒的病人、即灌以酸菜湯或姜湯等物、最爲危險事先預防此病發生的方法最好的就是凡於生火禦寒時務必使用有煙筒的煤炉、此外就是炉灶傍邊禁止僕役人等睡臥、縱使房屋窄狹、非在炉灶傍睡眠不可、總宜先將窗門等啓開、而後睡眠、務使空氣流通、或於睡前、將火爐移出、至云在爐傍放置羅卜白菜等物、就可保無虞、那是全不可靠的話、萬不可嘗試、更有一種人說是在屋內放置一盆石灰水、即收煤氣、尤其是誤將一化炭當作了二養化炭、誤人不淺云（完）

一九三三年一年內 蘇俄的汽車業 超過原定計劃成功

莫斯科訊、此間各報本日發表一九三三內、蘇聯汽車、與拖重機工業、超過原定計劃之成功、整個一九三三年內、蘇聯共造汽車四九、七四三輛、其中輕便汽車有一〇、二五二輛、餘均載重車、計超過原定計劃二、〇六八輛、去年一年內、共造拖重機七三、三七〇輛、原定計劃爲七二、五〇〇輛、汽車及托重機工廠之生產成本質、在一九三三年內、減低百分之五至五七〇「社會主義農業報」指出因上述諸端之成功、致使蘇聯農業在第一五年計劃、與第二五年計劃、第一年中、獲得二十萬輛拖重機之使用、共有馬力三、一〇〇、〇〇〇、一九三三年拖重機工廠工作之優良成績、已可保證、一九三四年在農場上使用五四七、〇〇〇輛拖重機計劃之完成云

南美農女燒烤麵包

東洋各國人民每日的食物、多數以米飯爲主、彼西洋人則每日燒烤麵包以充饑、然而麵包乃爲普通名詞、其實際另有各種分類的專門名稱、寫眞即南美沙爾基尼亞地方、居住之農家青年女子、正在燒烤麵包時的情景云

美國海軍空部 橫穿太平洋 世界最長海面飛行 決九日起飛

一月八日美國五海軍部空軍處宣布、因太平洋暴風之鬱作、海軍飛行隊自舊金山至檀香山飛行擬於星期四日起首、較預定計劃提早一日、自舊金山至夏威夷之海程約二千四百英里、若於星期四日啓程、相信在暴風發作前、可抵目的地、六架飛機已準備起飛、其海程橫穿世界最長之海面、中途絕無停足之島嶼、麥克基尼司令領導此空前之長途不停之飛行隊、彼信此行可告成功、此數飛機在前次取道巴拿馬、自諾福克至桑底哥之飛行已證明其能力矣、近有報告、謂此次成功後即作環球飛行、但海軍官吏對此說不願過事誇張云

興隆金鑛 照常開掘

河北省境之興隆金礦因半在長城之外、惟該處金礦多係冀北公司所開辦、損失甚鉅、至長城內之興隆縣各村金礦、現均照常開掘、至該縣馬蘭峪方面、雖人數亦增惟情形照常云

謀刺阿富汗王的 兇手同其父叔 並塾師均被處死刑

卡布爾訊、去年十一月十八日同謀行刺阿富汗王那德沙之兇手十四人、業於一月九日在此間處死刑、阿富汗王柴希爾特派陸軍大臣監刑、十四人中有行刺阿富汗王那德沙眞正兇手之父及其叔父二人、而兇手幼年求學時代之塾師亦在處死之列、按此次之判決、係由法庭通過經今王批准而後執行云

全世界飛行機 發達之三十年略史（續）

（木村秀政）

一九二三年一月九日西班牙人希魯布拿、實行最初次繞行全世界一週飛行失敗

一九二四年三月十七日起、至九月六日止美國海軍之史梅斯魏愛德乃魯索等三人、每人各操縱四〇〇馬力之複葉飛行機一架、飛繞北太平洋、日本、印度、歐洲、北大西洋等處、最初次之完全世界一週飛行、告最大成功、飛經之全行程、爲三七六〇〇粁、飛行時間、爲三一三時七分

一九二六年五月十一日美國之巴德少將等、各分乘二〇〇馬力之單葉飛行機共三架、飛行最北極之上空、已告成功

一九二七年五月二十日起、至二十一日止美國之林德伯操縱二二〇馬力之單葉飛行機一架、由紐約出發、飛抵法京巴黎、實行世界最初次之橫斷大西洋、無着陸飛行、竟告最大成功、飛行距離爲五八〇九粁、飛行時間爲三三時二九分

一九二九年七月十二日德國比較全世界各國、最先建造成功之DOX號飛行艇全重量五二噸、試驗飛行結果、成績最爲優良

一九二九年十一月二十八日美國之巴德少將等、操縱單葉飛行機、最初次作南極上空飛行成功

一九三〇年九月一二兩日間法國之柯斯多等、操縱五〇〇馬力之單葉飛行機由巴黎出發、飛抵紐約最初次逆行橫斷大西洋飛行成功、飛行距離六、六〇〇粁、飛行時間三七時一八分（未完）

電影皇后 蝴蝶（◇） 到京即受驚恐 接到警告信並炸彈 誰忍再聆亡國之音

南京訊、胡蝶來京表演、一月十一日安樂酒店忽接得鋤奸團警告胡蝶的信函一封、內附子彈一粒、該店接信後、即送與胡、該函內容謂胡在華北歌舞、斷送半壁山河、此時來京獻媚、都人士不欲聆此亡國之音、若再留連不去、當以同此子彈相饗、胡接函後、驚恐異常、擬即離京返滬、

河北遵化 夾山寺附近發現 唐代時古物 三石匣滿貯金銀珠寶 盤底有字篆似開元

遵化通訊、距遵化城北七十里之賈莊子、有農民哀鳥金者、年近古稀、有子三、田約頃餘、並有果園數處、家道頗稱殷實、今年年景不佳、又兼此次戰爭、負擔既重、損失尤劇、以致向稱小康之家、一變而爲無產階級、鳥某憐其財產、且近感經濟之威脅、加以戰時所受之驚惶、一時哀懼交集、以致得重病、於昨日逝世、葬於夾山寺之側、忽於壙內發現石匣一個、衆人初以爲潛伏之山石、均未注意、待去其四旁所粘之泥土、乃爲正長方形之石匣、長約四尺餘、寬二尺有半、且其蓋封鎖極嚴、不得揭、且重不能舁、多於設計、始得擡出壙外、經其長子常富、以大鐵錐擊開其蓋、揭示之內貯鐵匣三個、其一中貯白銀、一貯黃金、各重百餘兩、一貯珍貴之細小古玩、如煙壺珍珠翠玉之屬、其中一玉盤底有小篆字模糊、似開元字樣、細考查謂係唐明皇大寶之亂所埋藏、常富一時知機善變、立取銀二十兩分與壟墻之人、其餘蓋收之還、後於是殯葬諸費、悉數清付後、僅用銀七十兩、於是已達破產之鳥氏、又一變而爲附近有名之富翁、常富慮將金玉藏貯於家、恐生後患、聞現已攜金實珠玉、密密去平、折實存儲云

於此嚴冬時期中 俄遠征北冰洋 穿冰艦正升火待發

準備於此嚴冬中前往北冰洋進行科學考察工作之蘇俄「柴留斯金」號穿冰艦、一月八日午正升火待發、聞到天道灣之兩飛機、將載若干人員自該灣至北極無線電台、同時亦載少數遠征隊員前往、此行人員無不精神百倍云

頭痛靈

男女老幼 神經頭痛 感冒頭痛 逆上頭痛 飲酒頭痛 一切頭痛 即時去根 各大藥房 告出售 每包三回 大洋參角

大連德記全棧大藥房發行

淋濁救星 美國靈藥 ●患者福音 ●百發百中

美國靈藥 殺菌無敵丸 定價現洋壹元

無敵淋丸 ●美國定製
醫學實驗 ●發明最新
新淋久淋 ●奇效如神
輕症一瓶 ●重症二瓶
五淋白濁 ●永遠斷根

奉天稅務署對過 歐美大藥房

未用之前 已用之後

兜疱與雀瘢 美中似不足 歐美淨面水 使君顏如玉

歐美淨面水

主治 酒刺粉刺 面生兜疱 雀斑汗斑 各種色痣 皆有奇效

遼寧財政廳特許過 歐美藥房

注意風寒病惟一珍貴聖藥

鹿茸活血壯元酒

新製大宗保險瓶郵寄十分便利

敬啓者、此藥酒係按太醫秘法、珍貴藥品所製造、又蒙官廳許可、化驗有效故能功效卓著、遐邇馳名、活人極多、堪稱筋骨痲木、腰疼腿痛、半身不遂、左癱右瘓、久年寒腿、諸般風寒重病、世界惟一聖藥、早爲服過諸君所公認、玆因銷路暢旺、陳貨已罄、且外埠函購者甚多、新製大宗保險瓶、郵寄十分便利患病諸君切莫自誤優等每瓶、大洋兩元、雙料三元、總經售處奉天中街大德生藥房、裕泰盛絲房、鐘樓南中西大藥房、軍署大街震泰報館、南滿站會發祥絲房、總郵寄處、泰盛、每瓶加郵費兩角、欵到即寄不誤、詳細仿單、函索即寄

新京總經售處 商埠大馬路 老天合絲房

兜童良藥 童寶 小孩諸病第一靈藥

眩暈不省 急慢驚風 五疳發熱 痲疹痘瘡 胃腸諸病 胎毒夜啼 惡心青便 傷食吐乳 兜科諸病 百發百中 藥店告售 每包大洋 參角

大連德記全棧大藥房發行

商部註冊 靈芝商標 天津

中央衛生試驗所化驗全國禁煙委員會張主席題贈（除惡務盡）

馮氏斷癮救苦金丹

天津特別市展覽會得特獎（一百分）衛生局化驗註冊▲社會局出示保護 直隸省長傳諭嘉獎▲山西省署核准備案▲天津警廳化驗註冊 太原警處出示保護▲漢口警處核准備案▲上海商會給證獎勵▲風行海內六十六年（本堂自清同治七年設立）此丹專戒嗎啡海洛英等毒及鴉片煙癮輕者一付用十天重者三付分兩星期用均能和平不吐不瀉無痛苦毫無不知不覺中將煙癮斷淨且飲食增精神煥發已呈各省官廳化驗註冊復經天津煙台濟南河間黃沙河卓國昌黎無錫宣化等五十七處拒毒會試用成効安著戒除者指不勝數收到各處謝函證明書▲前曾逐日在天津各報披露每收回藥本現洋一元本堂爲補助拓毒起見如蒙各縣拒毒會函購者價目尤格外克已以盡濟世之心外埠函購加寄郵票一百十五分代 八分 或用本堂發售此丹已歷六十六年非似市上藉廣告售假藥騙錢人者所可比擬是以本堂備有影印功效證明錄如將此廣告剪下附郵票二分當即奉閱

總號 天津西馬路宣講所前九十四號 分號 天津法租界天祥市場二層樓上 峻芝堂

▲招請外埠經理處 哈爾濱道外正陽六道街口亨得利內阿爾登洋行經理 遼寧總經理 軍署大街 震泰報館 中日電話四二一七 三〇六七

外埠函購須附郵票一百二十六分 如匯時匯票等大西門內郵局付可也 凡滿洲國內函購者每丸付郵票一百二十六分 函索功效請付郵票二分 滿洲國內購買者須交奉天震泰報館 明緣不答復 總經理 奉天震泰報館

戒煙

快法的 慢法的 如意的 舒服的 可樂的 安全的 快活的

二日完全戒除 七天安全忌如 精神照常辦公 不受絲毫痛苦 癮與病一齊治 陰天不再犯癮 如再吸煙嘔吐

戒費極廉 函索簡章請付郵票

看護周到 入院方便

奉天省大西城門外 振華醫院

施診 午前施診、分文不取、午後營業、藥費從廉、診治科目、內科外科、婦人科、小兒科、花柳科、耳鼻咽喉科、皮膚科、接骨科、產科、眼科、驗血、檢便、檢痰

注意 產婆收生救護難產肺病吐血骨折均有特殊療法救急黑紅兩傷各種服毒危險各症不限鐘點前往診治

總分行 奉天市商埠地大西邊門外五五號 滿長電話四〇九〇號 發電報略號（滿文—奉華、日文—ホカ 英文—GREAT, HSOCO, M,(SHM)）

奉天招募代理 辦事處 哈爾濱、吉林、新京 四平街、安東、錦州

INTERNATIONAL GENERAL OIL REFINING Co., DAIREN · PETROLEUM PRODUCTS · IGORCO 萬旗油行 重油煤油及其副產品類

大華祥分部 萬旗精製油行公司

鳳凰牌 麒麟牌 老華祥牌 商標註冊

大華祥出品諸般油類及其製產品百貨 請認眞正註冊商標老牌（祈防假冒）

老金龍牌 牡丹花牌 電船牌

大連大華祥煤油百貨公司總行 大華祥煤油行 大華祥煤油及其副產品百貨

總行 大連市新起街四十九番地 電話總賬房用 長二二八九八 二一六八二號 振替口座（郵便匯欵限位）大連四一六〇號 發電報略號 滿文—華祥（華） 日文—カショ（カ） 英文—GREAT. HSOCO(HS)號 私書函（信箱）大連

學生欄

新京文教部規定
考取留洋學生
東西兩洋都有預定的額數
試驗合格的人予以補助金

新京文教部、爲發揚國光輸通文化起見、規定考取留學生、舉凡國內外東西兩洋、都有預定的額數、並且還有相當的補助金額、有志上進的莘々學子、這實在是一個絕好的機會、現在把考試須知摘要寫在下面

一、試驗日期
三年二月五六七三日

二、試驗地點
奉天教育廳
吉林省教育廳
黑龍江省教育廳
熱河省教育廳
北滿特別區長官公署
新京特別市公署

三、取錄名額
日本國大大學及高等專門學校　一二〇
日本中等學校　二〇
英德法美各大學(每國三名)　一二
國內各學校(滿洲醫大旅順工大南滿工專哈爾濱工大)　五〇
共二〇二人

四、試驗科目
(一)學科試驗
國語解釋、國語作文數學、日語、英語
(二)體格檢查
(三)口頭試驗

五、提出之書類
(一)願書(二)履歷書
(三)學業成績證明書
(四)縣區市長之原藉證明書
(五)身體檢查書(六)像片

六、特典　凡經試驗合格、要考入志願戒指定之學校者、即按照左列規定、予以補助、但在體學中、如成績不良、品行惡劣者、均免支給

甲、留學日本者
大學自　四〇至六〇
中學自　二〇至四〇

乙、留學歐美者
英美國　三〇〇
德法國　三五〇

丙、留學國內者
本科及研究科　三〇〇
預科及專門部　二〇〇

縣署通令各校
投遞公文法

蓋平縣署自從改組一後、樣樣的事情、都得依照新綱則通行的、以前在各局未歸并的時候、關於各局所屬的機關、一切文件、都是直接呈到局裏、沒有直接呈縣的法規、現在因爲歸併了、所說某局某局、不過成爲縣署的辦公一部份、所以縣行政下所屬警學各機關、在投遞公文的時候、不用再呈某局某局、直接呈到縣署就行了、但是經各局直接辦理的案件、還得復到各管的局內才可、關於這一點、昨天由縣公署通令各學校、日後在投遞公文時、都要依照新規定辦法施行的

市署招集校長
開校長會議
討論學生作業
等之切要問題

奉天市政公署所屬市立各校自經閻市長努力督促和當事者極力奉行、始有今日良好成績、茲開寒假臨邇所有各校、應興革事宜、均待整理、特於本月十三日下午一時招集市立各校校長、開第二十二次校長會議、出席者、有耿行政科長、趙文教課長、盛學務主任、和市立各校校長等、當場討論之議案妥覓誌於下

一、寒假後招生問題
按照各校本屆高初畢業級數和暑期畢業級數爲標準、從事招生、以補畢業者之額數

一、假期作業
各校高初級各生假期作業、限作文四題、算術三十題、大小楷各十頁、於開學後、一個月、經各校評閱後送署核閱

一、規定各校高初級學生、作文日期、各校作文日期、多不一致、不便考核、開學後均改在星期五下午、施行以免分歧有誤課業

一、關於棹櫈不敷應用問題
三月開學各校招生、關於棹櫈似有不敷應用之象、應均以各校舊有破壞棹櫈、儘先修理、其不足者、再由市三校浮餘者借用、以節經費、及其餘有關於販賣部規則、及教員待遇等問題、亦多方討論、至午後三時半始行閉會云

教局招開局務會議
討論興革事宜
指派各區教育會出席人位
須擬定辦鄉校暫行計劃書

鳳城本月十一日那天教育局長何芹塘氏於上午十一時、在會議室招集該局股長股員討論明春開學時、所應當興革的事宜、當時並指派各區開教育會時出席的人位、一四區曾秀芳、二七區胥松坡、三六區馬子亭、五八區馬聯雲等四人、該員等每人並須擬定催辦鄉校暫行計劃書一份、以便採取施行、至十二時遂閉會了

閻氏舊地重遊
設立出張所
帝國民教獎會
滿支部之委派

鳳城縣如今有閻君公韜、前在本縣稅警兩界、充重要職務多年、該君少年英俊、資格老成、作事認眞、經歷宏富、對商民也很和藹、甚受各界的歡迎、後因另有高就辭職、今番受帝國々民教育獎勵會、滿洲支部的委派來鳳設出張所、因無相當的房所、暫在本街卿云樓、現與日滿各機關重要首領、接洽均已諒解、將來對於會務的發展、和養成的踴躍、定有無限的希望的

一九三三年中國田徑賽十傑表和世界最高紀錄統計　(續)

△十項運動

一、六九一六點二五五	齋藤長雄	常盤生命
二、六五六四點七五	金子房雄	文理大
三、六三一二點九七五	小椋啓治	GAC
四、六一五七點七六	佐藤富雄	南奧羽
五、六一三七點一五五	淵田信造	台灣
本年度平均記錄	六〇七二點八三〇	
去年度平均記錄	五一六〇點三六一	

△女子部

△百米

一、十二秒五	波邊	名古高女
二、十三秒	柴田	山形女師
三、十三秒一	牧野	京都二條
三、十三秒一	寺井	椙山女學
五、十三秒二	林氏	女子體專
五、十三秒二	落合	南奧羽
本年度平均紀錄	十三秒一五	
去年度平均記錄	十二秒八五	

△二百米

一、廿七秒三	柴田	山形女師
二、廿七秒五	湯淺	體專DC
三、廿七秒七	牧野	京都二條
四、廿八秒	中村	北海道
四、廿八秒	荒木	體專
四、廿八秒	眞木	山形第二
七、廿八秒一	鈴木	台南第一
本年度平均記錄	廿七秒九二	
去年度平均記錄	廿七秒七八	

△八百米

一、二分卅一秒四	眞木	山形第二
二、二分卅二秒一	中村	北海高女
三、二分卅四秒一	井戸田	淑德高女
四、二分四二秒一	加藤	山形第二
五、二分四二秒六	寺井	椙山高女
本年度平均記錄	二分四十秒七五	
去年度平均記錄	二分四六秒四二	

△八十米低欄

一、十二秒九	森岡	女子體專
二、十三秒三	高田	豐川實女
三、十三秒四	本多	基隆高女
四、十四秒二	前田	名高女
四、(十)四秒二	黃北	台南第二
六、十四秒三	千原	台南第一
本年度平均記錄	十四秒六	
去年度平均記錄	十四秒八七	

(未完)

一區教聯會也
召開會議了
教聞人皆到會
正副會長選定

奉天省教育當局、爲使全省教育者之聯絡日益親密、教育事業日益發展、並期統制便利起見、曾劃全省爲八大師範區、更依師範區而定八大教育區、八大區之中、每區集合五縣乃至八縣不等、組織一個聯合教育會、並奉天教育廳依禮教科長、森田督學科長、加藤屬官等、親至各區招開聯合教育總會等情已經在本報上披露過了、現在已經把各區的聯合會、除通化第八區外、都分別的繼續開過了、在月之十四日乃始開第一區教育聯合會、除區內瀋陽遼陽鐵嶺開原台安新民撫順遼中各縣的教育關係者出席外、省內教育關係者、和主管教育官廳、也多出席、在大會中又選定女師校長、侯寶山市立第一小學校長劉文楧兩氏、爲正副會長、這天的情形非常熱烈、韋教育廳長、還於百忙之中出席致訓詞、森田督學科長、也有演說、都不外勉勵教育者努力教育人材、和引導日滿民族的協和等、由上午十時、直至午後二時、始行散會云云

縣視學視察
沿鐵路學校

鳳城月之十一日縣視學徐堯廷氏搭乘上午八句鐘安奉列車、前往鐵路沿線劉家河通遠堡各處視察學務、考察學校概況和學生的成績、並職教員的教法如何、以便報告教廳而定獎懲和改進云

第四師範區教聯會
招開一次大會
組織已完妥內容分四項
函達各機關請參加指導

錦縣省立第四師範、根據奉天省教育會第一屆總會、乃成立第四師範區、教育聯合會、該會隸屬的是錦州、錦西、義縣、興城、綏中、黑山、北鎮、盤山、彰武等九縣、純粹由教育界組設的、即於大同二年、十一月十五日、在本縣四師範校內、籌備進行、惟會長一席則由、四師校長關錫廉充當、該會現已組設完妥、內容則分、一、會務、專司各縣考核、各校學業成績、二、會員、凡本會隸屬各縣、學校教職員、優秀的人皆能列入會員籍、三、組織、分正副會長名譽會長顧問等、四、職務評職責、分掌會中事務、關會長現在以會體、已組完善爲聯合所轄各縣教育界、和報告組織經過、現在已定在本月二十一日、招開第一次組成大會、現在已函達各機關知照、並請出席參加指導一切呢、

設婦女協會
教界同人籌劃

遼陽教育局長陳子政、女師範校長徐子敬、和教育界同人等、因鑑於近來女權益形發達、自應掃除從前舊式男女的界限、設立團體以便討論改善作賢妻良母的模範、惟事關創舉、無案可稽、對於進行的手續、正在愼重攷查中、至於成立日期、和如何辦理容後續誌好了

文教部語學
講習所招生
入學之手續
及案內公佈

新京文教部、爲謀日滿親善共存共榮起見、特設立語學校講習所一處、以求將來能夠造就出來一些精通日滿語言的人、由這些人服務於各地機關、對於一切行政上一定能夠得心應手毫無障礙、現在語學講習所又招生了、今將其招生的規則和入學手續等一切事項、寫在後面

●招生的規則●

一、修業期間、六個月(由一月至六月)

一、休課星期日、祭日、祝日

一、入學資格
(一)滿洲國公署職員
(二)經本所詮衡學力後許可入學者

一、修了證書　修了本所所定之課程後、授與修了證書

一、開學　一月二十日開始授課

●入學手續●

入學者、用本所々定入學願書、詳細塡寫於一月十五日以前、向文教部社會教育科提出之、用紙亦向該科索取

●入學案內●

一、地址

滿洲語科、室町小學校
日本語科、新京公學校

一、募集人員
滿洲語科、第一部、二組、八十名、第二部、一組、四十名第三部、一組、四十名、第四部、一組、四十名計五組、二百名
日本語科　第一部、三組、一二十名、第二部、二組、八十名、第三部、一組、四十名、第四部、一組、四十名、計七組、二百八十名
總計十二組、四百八十名

一、始業式　大同三年一月廿日(星期六)午後六時

一、教科課程
滿洲語科　第一部、發音、會話、急就篇、每週四十五小時、第二部、會話、新體華語、楷梯、每週四十五小時、第三部滿文日譯、作文每週四十五小時、第四部、公牘、時文尺牘、每週四十五小時
日本語科、第一部、發音會語、新撰日本語讀本正編、每週四十五小時、第二部、會話、新撰日本語讀本續編每週四十五小時第三部、日文滿譯、作文每週四十五小時、第四部公用文時事文每週四十五小時

西豐女學校
舉行畢業禮
來賓參加典禮
餘興表演新劇

西豐縣女學高小第十三級、舉行畢業典禮、招請各界來賓參加典禮、入會秩序、首由縣督學王馨一、指導畢業訓詞、次張主任孝前報告畢業生經過艱難始而復得勉力求學結果各來賓祝詞、宋校長克周訓詞各級學生代表祝詞、畢業學生答詞、並高十四十五兩級學生祝賀、高十三級畢業典禮餘興、攝影、表演新劇、粧作都很好可謂盡善盡美云

體育

吉林教育館舉辦
化裝的滑冰會
會場採定南口下坎

吉林省立民衆教育館爲提倡滑冰興趣起見定于本月內舉辦化裝滑冰會、由胡大民館長主辦一切、並採定南江沿下坎爲會場、屆時必有一番盛況云

冬季球類賽
已舉行決賽

濟南訊、山東省立民衆體育場舉辦的冬季球類比賽會第七週本定於年前十二月三十一日舉行、因當時天降大雪、場裏甚爲泥濘、未能夠舉行、特遲沿至一月七日繼續舉行、因各項均經遞相淘汰、現僅餘少數優勝隊角逐上週齊大對首强的高級足球因發生了波折、未得結果、特定於七日上午九時補行比賽、然而臨時齊大未到、作棄權論、首强獲勝、仍未預選高級籃球爲九經對醫專、結果三十六比七十九、九經勝、下午高級足球、爲精誠對智勇、爲決賽然因智勇未到、精誠獲勝、初級籃球、結果爲鄉師對縣師的決賽、結果中師以四十四對十四之比、奪得冠軍、至於高級籃球本因雲龍堅忍齊大三隊、分數相等所以決定三角之戰、定在六日下午齊大對堅忍比賽、因堅忍棄權、所以決定齊大爲優勝者、於七日下午對雲龍宣戰、齊大隊本來是有名的戰將、雲龍隊則尤爲久經戰陣的武裝同志、强悍非常、今兩强相對、皆不相讓、戰幕未揭前、全場空氣已表現十分緊張、觀衆均聚精會神、等候觀戰、殆戰幕既然揭開、兩方均謹愼應戰各盡機智之能事、惟因齊大聯絡稍差、不久即爲敵人投進一球、雲龍軍威益振、猛攻不已、齊大一籌莫展前半時竟未開紀錄、雲龍則擲進十球、獲得二十分、後半時齊大淬厲奮發、以圖恢復、終究因實力太差、僅獲得八分、雲龍又獲廿二分、前後共計爲四十二對八之比、雲龍得勝、獲得下次決賽權、今日所有各項預賽、均告結束定下週舉行、九經對雲龍之高鑑決賽、聞本屆球賽、高級足球藍球、將盡爲武裝同志奪獲優勝

止咳除痰 請用兩種聖藥

韋立森　化痰止咳片

此藥片專治:傷風●咳嗽●哮喘　痰咳●氣促●肺癆●吐血●失音　喉痛●喉癢●声斷●声啞●諸般咳嗽之症功效每代痰止咳散相同本藥房因便利旅客起見特製此片以便携帶且於伶界演說界牧師律師常用喉音之人如能隔一二小時含一片於口內使漸融化可除口乾音啞之患誠謂旅行之良藥也

化痰止咳散

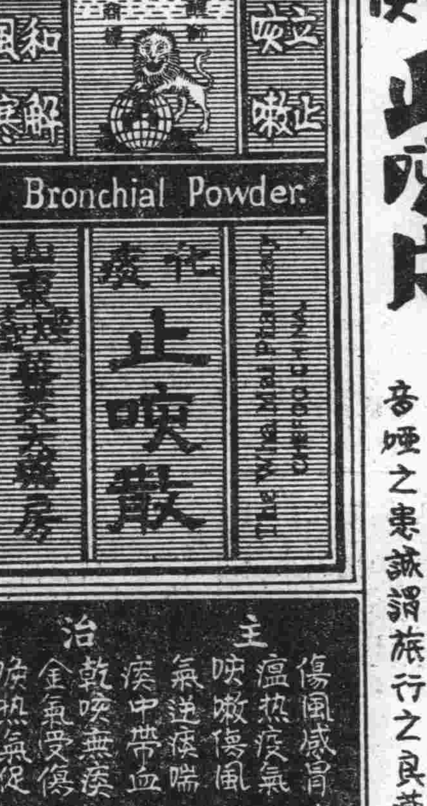

主治　傷風感冒　傷寒長熱　瘟热疫氣　骨蒸內燒　咳嗽傷風　氣喘肺癆　氣逆痰喘　痰热内侵　痰中帶血　胸脇疼痛　乾咳無痰　癆傷咳紅　金氣受傷　咳嗽音啞　咳热氣促　諸肺等症

近有無恥之徒冒仿它本藥房出品名稱式樣希圖魚目混珠眞偽莫辨購服諸君務請認明山東烟台華美大藥房字號以及醒獅商標庶不致悞

總發行所　山東烟台　華美大藥房
分行　大連華美大藥房
代理分銷處　各商埠各城鎮均有

大連市大山通一二番地
橫濱正金銀行
大連支店

代表番號　電話長三一六一番
宿直專用　電話　六〇一五番
振替貯金番號　大連二二〇〇番

資本金　壹億圓(金額拂込濟)
積立金　壹億貳千壹百貳拾五萬圓
營業種目　貸付、割引、內外爲替、信用狀發行、其他一般銀行業務

本支店出張所

橫濱(本店)東京、東京丸ノ內、名古屋、大阪、神戶、門司、長崎、營口、奉天、開原、新京、哈爾濱、青島、天津、北平、漢口、上海、香港、廣東、新嘉坡、蘭貢、卡爾卡達、孟買、克拉基、馬尼拉、斯拉巴雅、斯馬蘭、巴達比雅、悉德尼、倫敦、巴里、漢堡、伯林、阿雷基散得利亞、布哇、桑港、羅斯安接魯斯、夏突爾、紐育、里約的嘉內羅

赤玉牌葡萄酒

精力衰退不眠症
神經衰弱等病
服之最佳保養身体
朝夕飲此赤玉一杯
久而久之必奏快癒!

補血強壯葡萄酒

消閑世界

客中雜感

（六宜軒主）

寸衷默默訴伊誰、隱恨心頭只自知、運舛時乖誰似我、十年兩作悼亡詩。

治生才幹半分無、深負堂堂七尺軀、霜鬢年華忽作客、徘徊岐路老楊朱。

少年圭角未全磨、結習難除可奈何、爲濁爲清仍在我、呼牛呼馬任憑他。

夫妻同住六宜軒、閒醉孤吟閒曉昏、不料光陰纔一瞥、已成陳迹賸微痕。

當年曾設集賢賓、今作屠沽賣酒人、往事不堪回首憶、可憐垂老困風塵。

落拓青蓮幸識韓、窮途周濟免饑寒、一生最怕邀人惠、受得恩施解報難。

孤寂眞同入定僧、一腔幽憤對孤燈、明知世事皆如夢、欲却愁魔總未能。

生平未慣走天涯、愧我飄蓬老鬢華、腸斷紙窗風雨夜、客中無日不思家。

涇渭清渾自有分、從來鳥獸不同群、平生倔强狂奴態、應世權謀弗欲聞。

愛酒躭書自稱情、謀衣求食未分明、早知老去猶淪落、悔不當初學治生。

恥將心事訴人聽、持誦金剛一卷經、太息窮途知已少、深宵相伴一燈青。

幾許煩憂藉酒揮、當年飲興未輕微、醉來消盡愁千斛、管甚人間是與非。

江埂遺痕之一

（遼陽白虹）（續）

路東是個十八九歲女郎、她那蓬鬆的燙髮、披拂在粉白的瓜子臉上、細長的睫毛鮮研的紅唇、因凹起而造成曲線美的臀部……而她那飽含水分的大眼、使任何有情男子、都能同陶醉似的、酥軟起來、加以最摩登的閃緞旗袍高根革履、的確、稱得起、東方美人

路西是兩個男人、都有三十左右年紀、胖子直是起立肥羊、雖然刮得青刷刷的、兩頰、也可知道他是連鬢鬍鬚的人、雪花精擦得冒油、但仍脫不了他那半老的象徵穿套嗶嘰呢丈青西服、碧綠翠玉戒子、瑞士製的腕上一切克羅克司的眼鏡、一切一切都足以炫耀着虛榮的俗心、彷彿別個穿串綢長衫的瘦者、彷彿是科舉時代的落第秀才、這規々矩々的硬裝假斯文、這四條幾乎穿火的眼光直釘在女郎的面龐上、似乎說、女郎、女郎、你的目光請向這邊垂盼、有我們在接受着、尋求着、你的青睞

可惜呀、可恨、這女郎的寡情、假如若回顧時、這六道眼光會在一處、女郎的臉將漲得如何？？——啊、這神祕的處女紅！

看呀！流氓——公怡每々稱追女人的男子爲流氓、其實自己才正是流氓、先生、又追密司鬪、公怡說姓鬪是女師的學生——來了！

作怪！這些日子還沒有成功甚嗎？成功！這樣事要成功嗎？社會上不又多一件痛心的事美麗的女郎怎能遭塌在豬狗無賴的身上！干卿底事？唉！風吹水縐、

不、路見不平、拔刀相助、是俠人烈士之行、像這樣無理性的暴行、誰能忍受得住他們也許在求終身伴侶呢？不會！決不會！就看那賊光也可決定他們不是好人、我相信「他們只少都有」個老婆他們純爲獸行、我怎能教他們成功、而遭塌少女？湘夫沒有回聲、呆望着她們間之表示、公怡也在偷々的瞧

女郎走到五洲藥房門前、追求者也走過公怡的身側了、穿西服的胖子、回過頭去、死釘々的瞅了他一眼、公怡仍然在瞧女郎——帶種仇視的樣子、吐出了極其滑稽的兩個字、情敵！

哈々！情敵！這是多麼深幽而有興味的字句呀

公怡「一位」甚嗎？情敵！好！敵！走！

去！誰有那樣閑心、和他們狗扯羊皮？

不！走——敵去、看他們將奈何？不講你說我久蓄此意不過未向你說罷了、現在、好了、你幫助我、敵去！

駭、也不瞧々自己的穿着、也配……——湘夫雖然這樣想、但也沒有拒絕同伴的要求

兩個觀客也同時跳上了人生舞台、追隨着假做的孟優扮演着夢中的把戲

哈哈、他們決難成功了、公怡敵後自鳴得意的說

但是、但是沒有半個月、在汽車中、密司鬪却被擁於穿西服的胖者之懷中、湘夫當時也喊一聲

擁抱、仔細呀！小乖乖！

唉、何苦呢、吹縐、春水、他又在懺悔了、仍渡着那種矛盾式的生活

啊、物質的引誘、足以軟化處女的幽心、公怡的計劃是失敗了但他却、得到了一個結論

金戒指

（續）（曉光）

投於熱寧

身體的疲乏、睡魔的煩擾找催她走進快樂之鄉

「吱」的一聲、門兒開了、老太太走了進來、微有綿紋的臉面、現出許多的笑容

小孩子夢中的形態——嫩白的嘴唇微動、小眼睛不住的翻閉——她母親的順着、牀邊躺着手舞足蹈的作態、不覺「格！格！……」的笑起！

她顫々抖々的用力推了一推她的身體、她也推着她的身邊坐下、自言自語道：

「唉！才十九歲、就作人家的媽媽了！小孩子一般的不知好歹的性情、可怎好？……唉！現在的年青人太機靈了！……我記得有她：小女孩——爸々的那時候、二十八九歲了、老太太們還說早！現在的年青人太機靈了！」老太太望了一望小女孩子、肄々的喜苗、又繼續的發起「可恨現在的年青人年青人的娘們、一月十五元錢還不幹、就奶一個孩子、做什麼去？唉！現在的年青人太機靈了！」老太太又望了一望小女孩子和她母親、才慢々的走出去

「嗚！嗚！……」時鐘敲了六下、同時小女孩子、也從夢裏驚醒——呱！呱！…………一的叫起！少奶々也醒慢々的坐起

她解開了衣襟、露着粉白的胸腔、圓圓的乳頭、放在女孩的口中、小孩子就不哭了、她還奏着催眠的歌調、眼睛仍然初醒的昏迷々的一條縫子

她揉了揉眼睛、抽出了乳頭、女孩子又走進了睡之鄉！她又望了一望她女兒的蘋果似的小面孔、心裏不覺微微的笑了——啊！愛的結晶…………她又看了一看掛鐘知道她的丈夫要回來了

「寶々！你的爹々要回來了！」她轉過頭來、對着女孩子的面孔、臉上却發燒的紅起

一陣的皮鞋聲——咯洛！咯洛………一的響起、門兒開處、一個穿着毛呢制服外披大衣的青年、笑容滿面的走進

「影！放學啦？」少奶々坐起、笑吟吟的說道

「啊！」影走到書櫃旁邊、將書包放在那裏、回轉身來走到牀邊坐下、看弄他夢睡着的女兒

「她睡了！不知道歡迎他的不知好歹的爹々、哈々！眞不對！哈！哈！……」他嘻々的笑着

「榮！你看、她小嘴唇微微的動着、還在訴說她的媽々不知好歹呢！哈哈！…—」過和他都「哈！哈！……」的笑起！

深夜自思

（涵今堂）

月色芒芒、是光閃閃、不知經過了幾許時間、星時早已深夜、現在所呈獻的只有寂寞和鼻酣、世間所有的萬物都已入夢鄉去了

惟有輾轉床上的我、終久不能入了夢鄉、

××××

止不住的思潮湧上了心頭、回顧已往遠看將來、駭！馬齒徒增、身世淒涼、前途茫茫、幾時能放出曙光

駭！人生啊！怎麼這樣淒涼？這樣悲傷？

十二十二一九三三•——瀦水

「她還沒有名字呢！」影走到榮的身坐下說

「她嫌她的媽々性質不知好歹、要叫她爹々起名呢！」一二人又笑起

「不要笑話了！」影裝嚴的說「還是大家想想吧！」

「春啦、珍啦！……」都不要」榮想了一想說

二人默々的想、室中靜寂了片刻

『叫「晶光」吧！我們愛的結晶底光輝呢！』始終是由影想出

「眞好！」榮也表示贊同

「我給你的女兒、起個名字、拿什麼酬謝我呢？」影握着榮的手、笑着說

「我不希罕那個、是你的女兒呢！並且就是我的女兒呢！還得你送禮物幸祝福我呢！」

「祝福你、就祝福你……」榮反問着影

看、這金戒指、配做禮物吧！」一影拿出一隻指、替榮戴在右指上、二人又「嘻！嘻！……！」的笑起

「我還要酬謝你的功勞呢！也是金戒指」榮將左指上的一隻金戒子、替影戴在右指上

二人微微的笑起、互相抱着、結了長期的吻！

「呱！呱！……」一小孩子醒了、榮就急忙走到她的身邊、將乳頭又放在他的口中

「晶光！爹々給你起名了！」二人又微微的笑了、都注視右手上的亮晶々的光彩紀念品——金戒指！相對無語、室中非常的寂靜！

……脫於北郭一中……

潛逃奇遇記

（六）（夢影）

第五節 姜家鎭打擂招親

蔡如三自由大佛寺告別師付起程之後、這日正值蔚藍天氣晴空一色！酷熱如炎、如三走的飢渴交加便趕到一個鎭集、街市上亦很繁複、人跡亦很稠密、商店鋪戶亦很多、如三便走近街頭、至一顆老柳樹蔭下坐在石頭上休息、只見街市來來往往的行人口裏閑談說、「那個人跳上台去未及兩個回合、便被那姑娘一脚就踢下臺去」如三聽說這話、便發起來！不知是什麼事情、偏這時有個老者！是個農打扮、頭戴馬連草帽鬚髮皆白、手扶小柳棍慢々的走來！如三見老者走來就站起身向老者行禮問道老伯々！借問你老人家一信！這地方叫甚麼鎭集？這街市上有什麼事情？」老者道「這地方名爲姜家鎭！那邊的熱鬧地方、是我們這街鎭上有位姜員外、家值萬貫田地千頃、一生無兒只有一女命名慧娘、年方二九姿容絕世、學的一身武藝、十八件兵器件件皆通之因員外選婿過嚴！迄今並未選着東床跨鳳佳男、故此姜員外父女才集議、立個擂臺、打擂招親以武藝優劣爲選、有能武藝勝敵姜慧娘者、便選爲東床！像你這年青的人、探詢這個沒甚益處也不會武藝若會武藝的去上臺比試一番如果時運好了能敵勝她得個美麗妻兒要敵不住她！還得輸給人家銀兩等物！唉！你探聽這事做甚」如三點頭須唯諾說「謝謝老人家」如三便休息一會兒！背起小包袱向擂臺走去走到擂臺衣近見台下看熱鬧的人擁擁擠擠甚是稠密中間高搭大擂臺如三台頭向上一看！見姜慧娘在臺上同一個漁翁的打扮年約三十多歲的人、同她在臺上互相舞鬪、如三便向衆人喊聲勞觀閃閃！如三便走到台下、見那人由台上被姜慧娘一脚踢下衆人驚喊說「可不好！若！摔死」那人使個反斗立身落地！如三見他一敗北落下！便振作精神一縱身竄上台去！姜慧娘定睛一瞧蔡如三的打扮堂々一表處々堪觀、便向蔡如三問道「你上臺打擂嗎？指什麼打呢」如三一瞧姜小姐果有沉魚落雁之容、閉月羞花之貌、嬝娜柳腰、桃花粉面、眞生得像安琪兒一樣的美貌！便向姜慧娘說道我不打擂上台作什麼？就指我這小包袱內裏還有點碎銀子與你打一場、姜慧娘說好吧！」二人脫去長衣拉開門路、便打起來！拳脚交加上下遮攔、往還跳走、開始舞鬪……如三與她將鬪上五六回合、如三因走路疲乏未得安息過來的關係、拳法見有散亂！一縱身跳出圈外、忙喊住手！姜慧娘便停手立住問道「爲何不打呢？跳出圈外做甚？」如三笑道「慢一些今大覺的清涼、待我穿上一件衣服的！」如三便將師付贈的黃馬褂穿上、復又與姜慧娘互相舞鬪起來、姜慧娘不知因就漏了一拳、被蔡如三一脚踢下台去幸得姜慧娘是會家、作做個鯉魚打挺的故事、便立身着地這時姜員外在台側坐着觀拳、見女兒被如三踢下台去！吓的吃驚不小！急忙跳起、向臺上一望！見女兒已挺身落地安然無虞！才放下驚懼之心、姜慧娘在臺下向員外說道「爹爹！預備迎親吧！」說完之後便上轎車回家

姜員外、笑容滿面向如三說一壯士！你將武藝實在超群將小兒鬪敗、這門親事算成！但不知賢婿家住那裏姓名籍貫、家中還有何人？父母可曾在世嗎？」如三向姜員外叩首拜謝姜員外急走近前慘起、說賢婿免禮如三道「晚生家居山西鳳翔縣蔡家屯、姓蔡名如三、不才家父以教書爲業！母親李氏二親均年逾半百、所欣椿萱幸茂！還有兄嫂二人」員外點頭道「善」復問道「賢婿在何處學的武藝？爲何來到這裏」如三見員外動問便答道「晚生在大佛寺從晤子道人學的！」用了五年苦功、才學這點被人見笑武術！」如三說道這裏心中暗想、我要照事實說了、說家中尙有未婚的妻、其因她使碎銀命潛逃等々的事、這老員外絕不能合便他千金小姐與這飄落江湖的人爲妾的、這就變戲法似的！用毯子矇住了、不漏原形就是好漂亮的戲法呀！無論如何先將他美妙如西施的千金小姐先得手中、等木已成舟的時候、就算漏了原形！大約亦不致有何等變動了、如三想道這點便支吾假意向員外道「因我家那地方亂匪群起！將縣城攻破、將我村赴之一炬燒的鷄犬皆無！無奈我家大小才跑到平安地方！當日的豪富現在一貧如洗、無奈我才離家與人傭工、因與同夥工友口角打了一架、我才一氣跑到大佛寺學的武藝！」這時姜員外便命家人搭轎！轎夫便擡過二乘大轎！姜員外就請如三上轎回府、如三便同員外各自上轎回府去姜員外親如三讓到花廳！員外命家人看坐獻茶、自己相陪閑談姜慧娘的了環秋香！員外同如三在台上所說的如三以往的諸事、均聽的明明白白員外白的跑回繡樓報告小姐、姜慧娘聞聽滿心歡喜、粉面浮呈一種喜不自禁的珊笑……翌日姜員外便籌備合巹儀禮擇定黃道吉日便要如三姜慧娘二人成親、便命家人收拾洞房、姜家上下都積極預備佳期諸事（未完）

名落孫山

（禾火）

暖呀！駒光怎麼如風馳電挈的快、鬪目之間、要命般的期考、又將光臨了、既然是個學生怎能逃了這個法網呢？所以我只得馬馬虎虎下考場、可是素日惰息好遊的我、況且久敗疆場的將想要當場爭魁、出非南柯一夢西罷！每次一貼榜、我的名次總是落在孫山之外、當時我常發下來年的恨、下次的考期、定規不要命的奮鬪和努力呀！可是這不過是才五分功的熱血、往了幾天就把用功的事情、拋掉了九霄雲外、雖然師長怎樣的每天諄々勸勉的說：一考試快到了、還不用功麼？而因循的還說：一考試還早呢！臨陣磨槍、不快也光、況且我以爲那些天呢、想不晚罷！總而言之、考不好也是食飯、考好也是食飯、反正他叫我食飯、就行罷！可是不客氣的光陰、一天不住的往前直跑、明天考期就要臨頭了、我才知道着急、可是拿起書本、看這科、想那科、萬緒千頭、重類既多、千頭都好像沒有講過一般的生疏、所以就是連夜孜孜不息的溫習、也未能純熟、到了第二天考試時候、腦筋都疲倦了、所念的幾頁書、全都忘掉了答、卷子的時候、東拉西扯還累得滿臉流汗、也沒有答對、可惡w先生他看的、特別嚴、我幾次要想把小草拿出來看看、被他那直射的光線、把我的妄念打掉了而最嫉妬的王君、我問道他好幾次、他連一字也不告訴我我陷於這種狀態之下、這時候、又把當日發奮的話、我腦海中重演起來了、後悔事先、爲何不用功呢？到了考試之也晚已了、他能答應麼？悔、名次、我現在不說又在孫山以外了的、父母血汗金錢、拿來念書以、而雖不能當場奪魁、又豈可而甘居人後、像我這樣的、不但辜負父母之期望、有負師長訓意、然往事已矣、來者之可追、從此奮勉、諒不爲晚的、我想天下無難事、只恨心不專、何況這一點淺近的書、尤其是很容易的、就伯乎常不用功罷了！我敢希如余同病諸君共起奮鬪才好

迷信的害處

（銀成）

概意

在距A都市附近B村間、一個小康的家庭、這家內的主婦、祇因他的丈夫、歷年行商在外、久出不歸婦、在家中、嬌慣其九齡的兒子、姑息特甚、寵溺其子任意逃學、那知他這兒子、以爲得計、時席曠課、或佯爲有病、以恐嚇其母、使其母卒不敢毫加叱責！得以放縱自由、遂便貪懶撒化！這小子一日心身稍不舒暢、即作出威嚇狀態、若不堪苦然、遂難得其母驚憂交迫、無所措手！嗣後又經其族中之兄嫂等、又從中慫恿其迷信百端、卒致受害、比及覺悟、延醫診治、爲時已晚、醫無能爲力矣！悔之無及矣！

第一幕 鬧病

人物

狗不理、（即趙兒乳名）

白氏（趙兒之母）

趙得（趙宅之家僮）

趙高（趙兒二伯父）

陶氏（趙兒二伯母）

佈景

在一個夏天朝餐後、A都市附近B村裏C家庭內、在病牀上臥著一個佯爲有病的兒童、在這兒童的身旁邊、陪伴一個年近四旬的婦人、這婦人面上現露著驚憂的形容一面用手撫摩著這兒童的頭部、一面兒口中發出低微的的音調、慇問逗兒童的疾苦那環境的用具莫不齊備潔淨

白氏（一面現憂容、手撫病兒、殷勤慰問、說道是啊！）狗不理兒啊！這一會兒的病氣怎樣了呢？稍覺減輕點兒否？若是能早些兒好起來？可以好早早上學念書要緊啊！

狗不理（頭附枕上、故意的緊閉雙目、搖首不語被過多時、好容易纔發出一句話來道）孩兒的腹中痛疼得十分緊張！是決不能快好的了啊！你老人竟是糊塗、還來催逼我上的什麼學！念的什麼書啊！又說什麼緊要不緊要的事情！（於是雙手掩面作出哭泣嗚咽的態狀

（未完）

水滸

（七五）

第七回 林教頭刺配滄州道 魯智深大鬧野豬林

只見衆鄰舍幷林沖的丈人張教頭、都在府前接著、同林沖、兩箇公人、到州橋下酒店裡坐定、林沖道、多得孫孔目維持、這棒不毒、因此走得動、張教頭叫酒保安排按酒菓子、管待兩箇公人酒至數杯只見張教頭將出銀兩、齎發他兩箇防送公人已了、林沖執手對丈人說道泰山在上、年災月厄、撞了高衙內、喫了一場屈官司、今日有句話說、上禀泰山、自蒙泰山錯愛、將令愛嫁事小人、已經三載、不曾有半些兒差池、雖不曾生半箇兒女、未曾面紅面赤、半點相爭、今小人遭這場橫事、配去滄州、生死存亡未保、娘子在家、小人心去不穩、誠恐高衙內威逼這頭親事、況兼青春年少、休爲林沖誤了前程、卻是林沖自行主張、非他人逼迫、小人今日就高鄰在此、明白立紙休書、任從改嫁、並無爭執如此林沖去得心穩、免高衙內陷害一張教頭道一賢婿、甚麼言語、你是天年不齊、遭了橫事、又不是你作將出來的、今日權且去滄州躱災避難、蚤晚天可憐見、放你回來時舊夫依妻完聚、老漢家中也頗有些過活、便取了我女家去、幷錦兒、不揀怎的、三年五載、養贍得他、又不叫他出入、高衙內便要見、也不能彀、休要憂心、都在老漢身上、你在滄州牢城、我自頻頻寄書幷衣服與你、休得要胡思亂想、只顧放心去林沖道、感謝泰山厚意、只是林沖放心不下、枉自兩相耽悞、泰山、可憐見林沖依允小人、便死也瞑目一張教頭那裏肯應承、衆鄰舍亦說行不得、林沖道一若不依允小人之時、林沖便掙紮得回來、不與娘子相聚一張教頭道一既然恁地時、權且繇你寫下、我只不把女兒嫁人便了」

當時叫酒保尋箇寫文書的人來、買了一張紙來、那人寫、林沖說道是

東京八十萬禁軍敎頭林沖、爲因身犯重罪、斷配滄州去後存亡不保、有妻張氏年少、情願立此休書任改嫁、永無爭執、委是自行情願、並非相逼、恐後無憑、立此文約爲照、

年月日

林沖當下看人寫了、借過筆來、去年月下押箇花字、打箇手模、正在閣裏寫了、欲付與泰山收時、只見林沖的娘子、號天哭地叫將來、女使錦兒、抱著一包衣服、一路尋到酒店裏

變遷

（鐸辰）

「滄海變桑田」的確不假、凡事都常有一變再變的經過、由是就有從好的地位變到壞了、也就有從壞的程度變好了就拿當窮教員來說罷！可以分作幾個時期來看他的變遷了

一、缺乏時期——在這個時期有一家有三石糧、不當孩兒王一力的一句話、但凡有點能的、都想去升官發財去了、不當這窮教員、所以剩下的念書人無幾、就演成秃子沒有毛將就材料的景象、在那村小學的確這樣、念上幾年書、也可以當老師、三間房三朝廷作上、這時的念書人眞幸運升官發財容易、頂不好還當教員呢、但是好事不常在、幾年光景、又換了另一種情形了！

一、敎清時期——到了這個時候、當教員、總得有資格、那學校畢業、那傳習過、那檢定過、當校長學董的如果缺了教員、得老早的打聽那級快畢業了的託人關說、聘敎、就可晚了清不着、當教員的先們也可以挑々撿々、位置好不好、也能聽到「老弟幇我的忙……」一類哀求式的話的安慰、所以這時念書人當教員、還算清高還有尊嚴、雖得不着物質的多量安慰、確能得到精神上的快樂、眞是一輩不如一輩、過了這個時期就到了黑暗的途程上去了

一、運動時期——在學校有限教員產生的繼續增多的時代、咸到了僧多粥少的景樣、你有資格、他也有資格、鹿死誰手、全憑人情面子、因是給當局者一個幸福、給聚興齋菓食店一個好機會、所謂一糟好羔頂文憑一的口號、在當時頗受歡迎、於是把教員清高於各界的「聲價」就給一落千丈了、順着黑色的潮滾將下去、這也就是變遷到最壞的時期了

一、考試時期——到了現在政治刷新、凡事都要從根本求其「眞」「正」所以教員也用、也須考試了、你有資格、你有勢力、還是試驗你的能力如何！這樣辦法較比以前的情形是强了、的確也是曙光、我希望這光明常放、沒要和以前的黑暗一樣

善惡雜俎

李杜梁善惡到頭

四四

郭虎曰、是親三分向、是火熱於炕、不上門的岳家、尙如此掛心、而況而況、說著與堂大笑、酒後茶餘、二位教師、請面見主母、咀華以二位教師、在望海樓半台上覿面會過、有些面熟、窺破機關、有些不便、乃辭以疾誰知兩個莽夫、必欲面見主母、盡爲奴隷者之禮節、及飽嘗閉門羹後、心頗懷疑、留心者久之、雪裏埋屍、能埋得幾時、無何圖窮而匕首見、二位教師、拍手大笑、梁才曰、公等大笑何也、曰、這事眞々有可笑的價值呀、有可笑的必要呀、笑的是少爺拿之武夫(石旁)當美玉、拿之魚目當明珠、豈不可笑得很嗎、梁才曰、此非美玉耶非明珠耶、敢問眞美玉、怎樣的美、眞明珠、怎樣的明呢、曰、眞美玉眞明珠、果安在呢、曰、昔在望海樓半臺上站立的三人、中間站的、乃黃家小姐、左壁是含英、武藝可比小姐、右壁是咀華、武藝毫無、不但不及小姐美並亦不及含英美也、今我少爺拿之咀華當小姐、多管是餓得你窮神眼花、見了狗矢也要叉他兩叉、梁才聽了、哇的一聲、幾乎連五臟神、一齊嘔出、曰、原來狗矢入眼、無怪見面時、他罵我嘈糞呢、是直以造糞機器待我也、因戟手大罵咀華、你好大膽、敢冒充黃小姐、前來騙我、你眞々的該死、你眞々的不得活、咀華見機關業已洩漏、怎能再瞞、隨機應變的辯駁之、曰、我是咀華是一點也不錯的、我何曾冒充黃小姐、你要求與我結婚、你何曾問我是否黃小姐並不曾問我的姓名、你是指着這麼樣的一個我、結的婚我是被你的要求、推辭不得姑答應了你、冒充云云、一甚麼話呢、咀華此時、一者特有婚約、々中有誓、難道說他敢背約中誓不成、二者結婚多日、愛情既深、豈忍殺我、故敢與之折辯、强口奪正、侃侃直陳、絕不讓步而梁才狗奴、狼心狗肺、知甚麼婚約不婚約、甚麼愛情不愛情、暴躁起來、如對仇家、如對大敵、太罵特罵曰、你是咀華、敢來騙我、與我結婚、憑著大將軍的好少與婢輩結婚把我嘈賤透啦

東鄰詩人吟稿

甲戌元旦

（香蘭 長橋政太郎）

曈曨日出旭旗紅、綠竹青松臘韶風、曆改今朝心亦改、千門萬戶樂融融

辻澤萬水曰、光景自然、樂在其中

其二

爾濱日出彩霞連、呆呆扶桑欲曉天、遙向皇城欽帝德、升騰千里入新年

辻澤萬水曰、著意忠悅、穩重之至

甲戌元旦自壽

元旦新開九秩齡、四恩未報累霜星、可堪羞恥已衰老、遙冀寒梅拜禁庭

辻澤萬水曰、翁久從事教育、貢献國家、而老健如斯、眞堪慶賀也

甲戌新年

（泰堂 近藤 繁）

舜年舜日曉光新、好啓東窗迎吉辰、椒酒三杯皆帶醉、藹然烘作滿堂春

辻澤萬水曰、眼前即事、結構自然

民謠

懶學謠

（浙江）

春天不是讀書天、夏天炎々正好眠、秋有蚊虫冬有雪、收拾書箱好過年

（三五）

注意身體之精神

補腎壯陽轉弱爲強

金剛藥片

大贈品

買一盒送一盒 四十一天

治先天不足腎經虧損房勞過度手淫過度遺精滑精之精冷精清子嗣艱難陰莖短小陽萎不舉舉而不堅堅而不久房事早洩老年精衰夜多小便精神困倦頭暈眼花耳鳴行動心跳動作氣喘四肢無力腰痛腿軟形容枯瘦衣不寒等症凡腎經所虧發生各症無論新久按法服用均有特此藥純粹補劑非市上所售之興奮品可比如無病常服永無腎虧陽萎之廣且體質强壯精神充足而房事快美得十滿意故東西各大醫生每治腎虧陽萎病時得囑其服金剛聖藥其藥性和平効力宏富不寒不燥四時皆宜老幼可服無流弊眞正百發百仲全球無二第一良藥也

服法每日早晚飯前服二片白水送下要有房事前一點鐘服用四片淡鹽水送下奏效如神

定價 大瓶國幣二元四角 小瓶一元二角半 打大瓶十二元 小瓶六元

外埠各大藥房均有經售倘無處購買將款匯寄哈爾濱本藥店無悞原班回寄郵票代價亦可

總售處哈爾濱道外老福春堂

外埠代理

奉天城內大成藥房、四平街和發瑞、吉林中西藥房、奉天軍署街大吉祥、郭家店東升和、吉林東升達、奉天軍署街震泰報社、安東大生東、吉林省中西藥房、大連華西藥房、長春廷藥房、江省五洲藥房、海龍復興、久長春長生藥房、洮南同益堂、富錦和發廣、依蘭德慶昌、佳木斯萬元、富錦德慶魁、依蘭和發順、佳木斯盛發和興、公主嶺三合德、海倫久遠長、金州志議成大連西崗康德記源棧淡路町大成藥房

總發行所哈爾濱道外十四道街

老福春堂

招募代派處

凡於省城各區以及附郭市鎭欲派銷敝報者敢請即來敝分社接洽不勝歡迎之至

發報迅速待遇優厚

奉天商埠地十一緯路

滿洲報分社啓

電話四二二四 二一六一番

君欲小孩美麗乎？

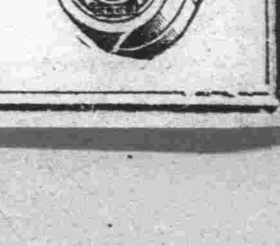

當然是要的但是要美麗就不要有疹瘰疥癬瘡疔瘡種種皮病如意膏即是治療此類皮病以及一切無名腫毒之聖藥故欲小孩美麗無疵者均應購置一匣以備不時之需焉

『遼寧牛莊愼濟昌傳君繼章來書云前因小兒面部患癬甚不雅觀故購如意膏以搽之見效殊速祇擦數次其疾全消頓復廬山眞面因謹書此以誌謝』

如意膏爲最新科學療膚專藥不特善治皮病對於皮傷如割破燙傷跌損抓傷擦傷以及皮疵如面疹粉刺疔瘡均極神效

各藥房皆有出售或直向上海江西路四五一號韋廉士醫生藥局函購每盒七角六盒三元五角郵費不取

錦縣

奉山路舉行盛大 愛護村遊行會
參加者不下兩千餘人

錦縣月之十三日午前十時假錦縣城內基督教青年會舉行鐵路聯合愛護村大會到會者日滿各官紳省垣電政當局鐵路局領袖日本軍領事官憲兵隊長馮縣長參事官警務局長警務指導官以及各區長村長各學校校長學生等不下二千餘人應時開會至午時假得味齋議會二時假車站天泰合大院開建國鐵路聯合愛護村講演大會茲將會序錄左開會辭治安維持會一訓示警備隊長一訓示馮縣長一講演奉山路局長代表滿洲電信電話局長代表演說畢結隊遊行結隊之次序一電車隊二民衆隊三秧歌隊四步兵隊五騎兵隊六學生隊按預定遊行路線邁進至司令部門首三呼萬歲是時人山人海飛機翱空散放傳單格外提携精神可謂空前第一次盛大之大會也

公立醫院的規則

錦縣公立醫院治療規則業經規定公佈條文如左

第一章　宗旨

第一條　本院以施治一療保護人民健康爲宗旨所有普通藥料一概免費（花柳注射麻蒙藥另定之）

第二章　診治種類

第二條　本院診治分三種門診（每日就診者）院診（住院治療者）出診

第三條　門診每日有一定時間過時則停診遇危急傷病隨到隨診（甲）掛號及治療時間每日由上午九點掛號至十二點止治療由上午十點起至下午一點診畢爲止（乙）爲限制無何病症而來充數起見是以收掛號費普通掛號每次大洋一角特別掛號（即提前診治或過掛號時間求診者）五角花柳病另掛特別號

第四條　住院診治（甲）患病者欲住院診治須經院長或主任醫師許可塡寫住院書急病須於入院後按照手續辦理（乙）住院者須有保證人或商號出據蓋章方能收留（保能納食宿確係正人）（丙）本院規定住院之食宿費須於入院時繳納（按住院之等級先交一月或半月）（丁）住院之費用另定惟進院或退院無論早晚均按一日之費用徵收（戊）患者之侍從以一人爲限但經醫師認爲必要得增加人數（己）患者退院時須先告知主治醫師但非經主治醫師認可不准退院（庚）患者有違本院規則時得由主治醫師令其退院（辛）臨時規定住院費（包房一間每日大洋一元二角普通房間每人一日大洋六角上飯另加四角）（冬日另加爐煤費二角）

第五條　出診本院因醫師人少暫不能出診但有下列情形不在此限（甲）如患者特別病重不能來院醫治必得請醫到家診治須先交出診費大洋四元時間須在下午四點以前上午不能出診（因在病房驗病換藥接連門診時間）若有緊急傷病亦可酌量出診但出診以本城爲限（乙）請出診者經院長或醫師許可後須先在掛號處繳清出診費并將患者姓名住址年齡職業患某病症詳細說明以便派醫前往但有特別情急者得於往診後按手續辦清

第三章　補助藥費

第六條　本院對於麻蒙藥及各種注射藥暫收半費花柳注射藥收全費全費標準如下（一）普通各種注射藥一元至六元（二）局部麻醉藥二元至六元（三）全身麻醉藥十元至二十元（四）花柳注射藥三元至五元（五）手術免費但患者願施行大手術必出自願書及家屬親人具保方能施行否則不能施行手術（六）接生費普通二元至四元（赤貧免費）如用注射藥麻蒙藥按照一二三項收費）

第四章　優待

第七條　患者有左列各項情節均予免收掛號費（甲）赤貧或旅行乏資者（乙）著制服之軍警或持學校證明書之學生（丙）各機關便服人員持有本機關治病之號條或證明書者

第八條　減收費用或完全免費如下列各項（甲）軍警或各機關人員因公受傷麻蒙注射藥均免費住院則收飯費但非因公者則酌與減輕收費（乙）軍警及各機關人員用注射藥按普通半費仍減輕半費花柳注射則照常收藥本（丙）赤貧或旅行乏資用麻蒙藥及普通注射藥亦可酌與免費住院亦可減輕食宿費但須有特別證明方可

第九條　本則如有未盡事宜得隨時呈請增減修改之

指導官游擊 斃匪又得槍

錦縣警務局尾崎指導官率同騎兵一中隊李純榮中隊長帶同一分隊步三中隊王維邦分隊長等於日前率隊出發遊擊行至盤山縣境楊家屯村南與匪相遇即行對峙開槍攻擊歷時餘結果當塲格斃一匪獲得大槍二隻小槍一隻餘匪潰逃尾崎指導官始率隊凱旋歸城云

赤峰

張省長來赤 閱軍并查政務

熱河省張海鵬氏定於本月十五日來赤省署辦事處及縣署均有電報通知現正積極籌備歡迎聞此次來赤係視查地方駐軍和地方政治云

西河橋改修木橋

本埠西河土橋爲歷年臨時浮橋近因交通困難往來不便故將土橋拆毀另用木板修築寬橋沿岸築堤以期久遠不日即將動工由此往來交通堪稱便利云

凌源

私運大煙土 巧被查獲沒收

凌源專賣公署署長自蒞任以來謹慎從公諸多譜達又兼署員強幹不憚勞苦晝夜稽巡該署長迭經各處粘貼佈告訓誨頻加竟有利徒不畏條例恣意妄爲茲於本月四日有人來該署報告云有張孫姓在凌買去私貨十餘件意欲出境於五日早三點崔緝私官搜緝私員三人尾追至第四區松嶺子張孫二人見事不佳遺物潛逃計貨十餘件該署將物沒收刻間該署於今險口僻巷派員十餘名晝夜梭巡並查此貨從何所買倘在偵查中云

開魯

札分省長赴林西

開魯邑興安西分省長札噶爾氏同前九旅長崔興五於月九日午後一點許搭東魯汽車赴林西邑之各機關首領送護陛車後即委自衛團溫團長帶隊二十五保送二十里即日返城至晚五點許該隊進城防部休息云

馬姓家被搶後 吳所長獲匪

本邑南街馬姓家於月七日早三點許突有匪人四名手持小槍闖進屋內搶去衣服數件經南門警察派出所吳所長聞訊在轄境有匪強搶憤恨異常遂化裝密訪因見某飯館發現四人形跡可疑該所長進前盤詰該匪等乘勢欲逃吳所長奮力追緝有一匪人由身邊掏出手槍連射二响該所長奮不顧身與匪搏鬥即將該匪拿獲因所出隻身未帶警兵遂致其三匪脫逃無踪業將已拿之匪送縣署依法訊辦現在自衛團團長溫雨石及吳所長正分頭嚴緝逃匪云

朝陽鎮

槍殺人命犯解縣

朝陽縣三區羊山鎮住戶商人王兆玉家道小康於去歲有該鎮之土豪李景香者係無賴之徒在該鎮橫行無人敢問假該鎮大會名義自稱保衛團團長迫令各家買槍自衛而王兆玉奉派買手槍一支當時王兆玉手中困乏向親家借欵買手槍一支李景香看王兆玉槍好欲借使用於六月間李景香親來王兆玉家聲言借槍一用當時王家思李景香平素不正恐將槍支借伊滋生意外不無干連是以未允是晚李景香復來王家聲言仍借槍支王家仍又推故未允是時李景香大怒由腰掏出槍支連放數槍將王兆玉之子擊死李景香從容而去至次日王兆玉由該鎮跑出來城呈告於縣署現該鎮警察奉命傳拘李景香刻已解縣監禁查訊云

吉林

商會改商工會
經省署照准刻正籌備中

吉林省署據總商會范會長等呈請改選核與新法令尚屬相符已指令改選即名爲吉林市商工會該商會遵令正在籌備施行中

熙省長晉京會議

吉林熙省長于日昨帶同羅秘書長赴新京參列國務會議公畢約在本星期內即行返任云

伊縣通長更易 委溫文署理

吉林省署查伊通縣長馬英韜現經調省遺缺查由溫文堪以委任代理並牌示遵照矣

警察廳注重清潔

吉林省會警察廳近查時值冬大屢降大雪街巷難免積存今爲注重清潔起見業經分飭各警區傳知商民住戶一律掃除並指定江沿下坎作堆積污物處云

雙城

各區警官訓練

本縣各區警察官今經考試格者還須入練習所訓練一個月現擬定一至六區在縣城由久保指導官負責訓練七至九區在拉林鎮由星野青井指導官負責訓練期滿後各歸原區所遣各區行政事宜暫由自衛團暨吉林警備八旅互相協助本縣自今後警察官智識增高警界有定一番新氣象云

軍民衝突時 被難的卹金 迄今仍無消息

去歲胡匪肆虐到處搶奪民聊生有富饒鄉民組織屯練會沿戶出槍保護身家設有胡匪群起抵抗在此種抵抗之下始演出不忍聞問之慘劇去歲八月間大股胡匪竄至三區廟黃三屯人民奮勇將匪擊潰打下大小槍數枝當時由大家均分使用後來該匪投編吉林山林統帶部復向屯中索槍屯中應允出欵賠償一時將措齊交給屯長劉洪福該屯長起不良心將欵匿起不日官兵復又索槍屯長命令抵抗双方砲火相加結果屯中傷者不計死者共三十九名屯長勢不詳逃之天々現聞住於城內某家中該屯固此次無辜被害者遺有十七個孀婦家中度日維艱紛紛到縣請求恤金縣署具請轉請省署至今仍無消息此種恤金應早日批准以便彼等安度云

孤店子

小賣所被搶 胡匪已遠颺

一月九日上午三鐘突有胡匪六人身着農人短服破窗闖入鴉片小賣所內有一人手持機槍將該此櫃夥等嚇令仰視其數匪翻箱倒篋搶去錢財衣服等件於三鐘半後匪始出門東去該所夥計赤身尾追至天興棧門前匪放手槍一响該櫃夥等報告常排長遂帶團丁即時四出追擊未知能否弋獲

兩處長公畢回局

吉海鐵路局工務處長蔡處長及傳處長前赴沿線一帶視察公畢昨已回局照常視事矣

郵局臧局長履新

吉林一等郵政局長李儒林奉令調歸哈埠管理局另有任用遺以臧幼青氏接充臧局長昨已到局視事矣

吉長委工務段長

吉敦鐵路吉長工務段長樋口壽郎懇請辭職業蒙路局照准遺缺以中野虎雄充任日前已到局視事

買縣長呈報接印

吉林省署據双城縣長買文凌呈報業將賓縣任內一切事務交代清楚遵令已到双城縣接印任事聞省署准給備案云

樺皮廠

遲巡官堪稱盡職

本鎮永吉三區警察署巡官遲梓鈞氏人極忠厚作事認眞辦任以始對於應盡職責力謀整頓當此新舊年關之際恐有宵小潛伏擾害地方遲氏親率長警嚴查旅店及協同壯丁團晝夜巡邏以求地方安寧可謂當局知人善任云

哈爾濱

正陽署破獲賭窟

哈爾濱訊本埠警察廳金廳長以賭爲盜源擬澈底清除盜匪必須先清除賭博故近來查禁賭博非常嚴厲如純化街景陽街各賭局已先後被警署抄破茲又有滿人張自成等勾結日人松源好堅在桃花巷趙家大院東樓上開設賭局抽紅漁利已有一月之久每日出入不下數千元昨被正陽警察署查知遂於昨十一日午後三時許派遣警察十數名馳到該處正値呼么喝二當塲捕獲賭犯九十餘名用繩綁傳併搜得賓盒數個分裝大汽車四輛一併解送正陽署送轉警察廳罰辦云

西部線列車出軌

月之十三日早九時四十分由西部線昂昂溪向哈開發之第二十二次混合列車自昂昂溪開出不遠客車後方所帶之貨車十四輛因第一輛載煤過重車軸忽然發生障碍車輪遂向回轉更因後方貨車向前推進是以貨車有二輛突然出軌迨由昂昂溪開出修繕車將該車拖入軌中修理竣事開到哈埠約遲四十五分之時間云

寺岡副領事來任

本埠日本總領事館新任命之副領事寺岡氏奉命以後即於十一日由奉天出發北來已於昨十二日午後二時十分到哈據聞此次寺岡副領事到任以後領事館管轄區域將有相當之擴張云

宣撫班出發工作

駐哈友軍宣撫班前爲赴吉林省各處宣撫德政於班長青木勇氏率領之下並有活動電影班施療班及該班之宣撫官等合計日滿人十一名聯袂偕行於十二月一日分乘汽車兩輛前赴吉林省城原擬轉赴舒蘭五常榆樹等七縣從事宣撫詎因道路難行暫且從緩已於日前九日返哈休息數日茲定於明日（十五日）原班由本埠出發前赴吉省北部之賓縣阿城方正寗南等縣從事宣撫在此三九酷寒之中該班出發工作可謂克盡厥職云

加斯伯案牽涉 前俄人警佐

哈爾濱訊上年發動世界之馬迭爾旅社少東加斯伯被綁慘殺事件自將首匪吉亞陳克拿獲嚴重審訊結果竟牽涉前警察廳外交科歐美股副股長俄人警佐拉斯葛維赤查拉警佐已於上年十二月十一日因事被革遂於昨日將其逮捕目下正在審訊中

李海清部下 兩胡匪被擒

哈爾濱在道外七道街如意旅館潛伏之前李海清部下陳萬發（二十六歲）孫海山（三十一歲）二匪被警察總隊密探查知遂於昨八日午後八時一併速捕云

國有路經營混保

除北鐵沿線各站外所有國有鐵路之四洮洮昂齊克呼海各路及松花江下游之大豆混合保管自十日起一律歸本埠鐵總局開始經營惟國際運輸會社今後將受重大之影響云

國境郵便局被焚

頃據北滿郵政管理局消息東部線國境五站滿洲國郵政局於十日夜十二時許忽然失愼所有辦公室及職員郵差住室全被燒燬郵政局長亦被火燒傷甚重大有性命之虞直至十一日晨始行救滅消防隊員亦有一人燒傷均送北鐵醫院治療此火損失極重約在二萬五六千元至於失火原因據云係火爐所致當局正在調查云

伊通

久擾地方的悍匪 不服勁已落網
警隊搜查山林獲解來縣 惡貫滿盈不日當可伏法

伊通自事變後二年破縣兩次號稱匪區自馬縣長到任以來力謀清匪安民積極獎勵剿匪獲匪官兵一方設法招降繳械以致地方漸入安全日昨警察隊六中隊附武克相帶隊搜察道路山林將去年夏秋久禍地方的巨匪首領報字不服勁獲送來縣並獲匪用之三號匣槍一支邑人聞信不勝欣慰按不服勁夏秋率伙匪屢次抗拒官兵兇橫逾常會槍傷日滿官兵數人今一旦落網眞是天網恢々大快人心伊民又去一個禍害了

正義團支部 正式開幕禮
團員二百多人 李鍾岐任部長

滿洲建國以來各處正義團紛紛成立惟伊通尚付缺如幸經李鍾岐君近數月來聯絡邑紳丁華甫常俊亭范敬之朱瑞符等進行組織伊通縣正義團之支部耗費許多已欵廣爲招集團員現已有正式團員二百多人暫假邑西關帝廟二模範校舍作辦公地點於月之五日函邀各機關參觀該團正式成立支部典禮謹將開會情形聊誌於後（一）振鈴開會（二）全體入塲向國旗肅立行三鞠躬禮（三）向團旗行三鞠躬禮及三呼大滿洲國萬歲大日本帝國萬歲大滿洲正義團萬歲（四）主席致開會詞及祝詞（五）長官訓詞（六）來賓祝詞（七）團員致詞（八）閉會是日因在新年假期間各機關首領多半乘隙外出料理私事未出席者不少然該部團員一百餘人均先時鵠候於午後一時入塲開會計到張科長（縣長代表）呂股長（警務局長代表）陳譯官（指導官代表）暨友方守備隊警務署代表等連來賓二十多人首由正義團副支部長常秀春氏致開會詞々曰今天是伊通正義團支部行幕典禮之期蒙各界蒞臨參加盛典不勝榮幸之至敞人藉此機會與諸君談正義團的歷史綱要俾明其中旨趣查正義團原發於我友邦大日本帝國已有過去十七年的歷史和二十萬多的團員均養成仁義俠道以此偉大精神結成團體故其國家興隆皆爲國民愛國之協力所成我滿洲建國伊始人民對於國家觀念極形薄弱對于王道正義及愛國思想經我國當局要請主盟酒井榮藏先生基于愛人類的正義之主盟深加考慮本親仁善隣之義始于大同元年八月間在奉天設立大滿洲正義團本部此本團設立之由來也至本團的綱要係宣揚王道實踐正義協力和睦爲大滿洲國盡忠以慈悲仁俠爲人道而奮鬥上下一致勿忘互相救護之精神期民族之和平與福祉之增進以貧構成日滿親善而圖世界人類之和平願大家努力并祝諸君健康等云次則團員張小川恭讀祝詞繼以演說正義團爲時代必需之組織又次由范敬之教育會長以團員身份向大衆講演入正義團之經過與抱負及將來對於團員之希望語多中肯後有來賓基督教會張雲閣先生登台演說拿正義兩字的字面字義反復解釋洋々數千言更動聽聞於三時許鼓掌聲中而閉會矣

西安

庸醫錯投岐黃 小孩吐血而亡

西安縣西關小河西住戶莫秉如者素以行醫爲業對於紅傷瘡毒婦孺等症均有相當秘方時常手到病除頗爲患病者稱許詎知藝高膽大粗心錯投岐黃竟致名譽破產於一月七日忽來王姓者延請醫其幼子姓王者名志倫現充瀋海路職員家住西關基督教院內其三歲幼子因失照管將足燙傷先請西醫調治無效嗣聞莫某醫名素著是以將該醫生請至經伊診斷後施以藥劑服下後不但未見功效於三小時內即吐血而亡雖非該醫生容心害人然亦是庸醫之悞也當經該事主到一區及法院立案請求檢驗起訴已經傳訊到案然經中人從中調楚双方已爲認可該醫生許以按成人棺衾之禮葬埋完事云

泰來

田局長注重稅務

泰來縣稅捐局局長前任文德義氏因奉令調陞新京財政部任用所遺一席已經稅務監督署委田玉振接任視事月餘查該氏對於地方稅務特別認眞自蒞任後整頓內外部勵精圖治督飭員巡認眞守法毫無積徵不力之處是以到差甫經旬餘而稅收異常起色云

趙局長轉青崗 紳商齊歡送

泰來警務局長趙與人品學兼優富有經驗爲警官之老手早爲日滿當局所嘉許昨奉令調陞青岡縣警務局長所遺一席經警務廳改委候局長前來接充業已到任視事趙局長已於十一日首途赴省再赴青崗接任當日赴站歡送者日滿要人紳商各界均至站歡送云

瑣聞

△最低溫度紀錄（哈爾濱）近日氣候漸次寒冷據滿鐵測候所發表十三日早十一時之氣壓已入於高氣壓圈內爲七七三米壓攝氏表降至零下三十二度六實爲本年最寒紀錄市內蒸氣熏騰處處莫不表現嚴冬之氣象云

△查車輛載重量（哈爾濱）本埠市內載重汽車馬車及一切運貨車之載重量及市民乘坐汽車大板車馬車之乘坐人數向來多無統制任意裝載重量超過車之馬力通行街市道路多被壓損壞房屋亦被震動搖茲聞警察廳交通股爲維持公安起見擬比照各車馬力大小製定裝貨或載坐多少表即以此爲標準不得過此限制目下對於各種汽車馬車之載重情形已開始調查不久當可宣布實行云

△王玉珍被驅逐（哈爾濱）嘉賓樓鴉片零賣所女招待王玉珍能以下部吸煙情形曾誌日前本報關於此事並不敢信確有其事雖到處宣傳滿城風雨究其實並無一人親眼目覩惟質諸該女招待或者意在大出風頭而伊竟笑而不答默々承認故正陽署蓬署長昨十二日親到嘉賓樓調查該樓下人等幾無一人不承認確有其事蓬氏以此事關係風化遂即下令將王玉珍驅逐出境以免引誘青年子弟陷於岐途云

△滑冰人山人海（朝陽縣）東門外大凌河距城半里之路自今冬凌河結氷後本城男女三五成群在該河畔廣塲氷上滑氷運動之人各獻其能各各爭先旁觀之人聲聲贊美每日異常繁盛此乃朝陽一大滑氷場也

△舞台連演新劇（朝陽縣）朝陽舞台自開幕以來深蒙各界贊美自陽曆年以後由該班主排新劇孟姜女哭長城連演三夜其諸藝員及男女各角均各顯其才觀劇之人擁擠異常眞可謂佳劇也

△又一客棧開幕（朝陽縣）自去歲以來商業日漸發達各商雲集其諸商店中均顧客盈門均看有十二分之繁盛今有商人張老盛等有見及此特在西街開設德和棧刻已開幕多日而每日旅客車馬盈門云

△幸福油價低減（錦縣）西海口美商德士古煤油公司經理人胡名言君少年英俊作事有爲爲人之忠誠性情之和藹素爲市民所敬仰該公司幸福牌油久爲各地銷售所信用自去歲受裸牌油影響銷路滯塞業將價值減低以廣招徠日昨又奉到奉天總公司令爲銷貨營業發展計幸福油再減價大洋五毛以恤買商一般騾馱車戶聞息無不爭先恐後又兼該經理調度有方每遇買主必先婉言分明幸福油比裸牌油之優劣買方如何易能售出以故各顧主無不贊欣指示美意凡商界有爲該經理對於營業爲此愼重者誠不可多得之人材也

△近日發現猪瘟（錦縣）入冬以來天氣寒暖不均以致人多疾病對於家畜亦多罹疫距於近日來人民所飼之猪亦現生疾瘟皮現紅斑飼猪之家盡不防治云

△畫棚眞是熱鬧（錦縣）新曆年已過舊曆年將至本色民衆多守舊習因而各街市上的人是很多的到處擁擠有的購買年貨有的開遊近日以來就中以小凌河套更是熱鬧的很有了幾個畫棚就能將闔城的人勾引而來因而畫棚非常熱鬧

△螞蟻屯有狼說（錦縣）城東第七區義合屯村附近發現群狼食人以來城關一般無知老百姓們到處傳播有謂狼已進城某天的黑夜將東關的老霍家豆腐之猪吃了一個又東關燒鍋大坑有一個行人亦被狼吃啦等々謠言眞是令人聽之恐怖呢詎月之十日突然又聞聽城南第五區界螞蟻屯復又發現了幾隻豺狼可畏的大狼到處吃人食畜惟該狼之來趾有說是由海面履氷來者有說由葦塘中竄出者其說紛紜惟螞蟻屯是否有狼尙未證實

△梨園更換許可（錦縣）邑南關異樂舞台開演二載餘營業亦甚興隆近三日來竟而捲旋息鼓啞弦經調查乃是因爲更換許可證的原故前有之許可係由日領館發給現縣公署遂令該園更換滿洲國的營業許可證俟將許可領去再准開演也

△妻妾連產嬰兒（赤峰）頭道街牙科醫院劉紹先氏年近半百常感乏子之嘆經友人慫慂納一小星由去歲一月迎娶至今將及一載正夫人忽產一男眞是喜出望外詎二夫人又生嬰兒週歲之間劉君竟抱二子可謂双喜臨門一般友人咸往慶賀云

△承赤郵政加班（赤峰）承德至赤峰相距滿里四百八十里雖早有郵政傳遞但因早路遙遠每次兩地見信必需十日或九日方可郵到查承赤兩地頗有連帶關係兩地商戶亦有大宗貿易如此滯塞咸感不便已由赤峰郵局局長于君呈請奉天管理局予以承赤郵差加班近又由管理局派定自動車代運準於本月十五日施行大約承赤郵程三二天即能見信由此兩地之郵件可稱便利也

△市民安裝電話（赤峰）本市電話已於去歲安置但因話匣無多致未普及全市只將各機關全數安設近復佈招市民安裝以便交通安裝者須先報名自一月四日至十六日止計話匣費四十元手續費三元每月電話費七元聞報名者非常踴躍將來交通之前途可望完善云

△徐社員的盡職（遼陽）邑日站日本赤十字社社員徐延盛字春生前曾充本邑警務局督察員精通日語諳練有爲自任職該社努方勸募社員現在應募者非常踴躍近來益形發展該員擬於近期赴四鄉勸募以普及日滿親善之實際籍免希望入社有不得其門之苦且該社向以慈善博愛爲宗旨乃萬國同盟之團體各地設有支社病院以救濟貧苦疾病而無所歸者無怪有心向善者皆急欲應募也

△地府又添一鬼（本溪）縣中央大街老菜市胡同日昨發現無名男屍一具年約三旬左右係白籍客因値次氷天雪地之際衣不遮體食不溫飽又兼嗎啡癮重以致亡命當經檢察處派員前往檢驗委係生前確因嗎啡斃命檢驗畢即時掩埋云

本書每部內附自動共益票奉贈購者諸君利用此票則

不費分文可得此書

本社特覓善本之三國演義、並請名畫家繪圖、逐圖插入文中、現已印成發行、茲將其特點畧述如左

●特點（一）本書圖像悉仿元繪、與近代坊間刻本之繪圖、迥不相同、蓋因日本內閣文庫藏有元刻三國志平話一部（此書今祇二部一部尚在中國）其中所繪圖像、與今日流行之演義刻本、頗多懸殊觀圖中人物服飾器用等等可見今人歷史上之想像較元代實大有變遷此書既爲稀世珍籍、本報乃特請日本名畫家香月尙先生依原本逐次仿繪、不爽毫厘可稱藝苑之佳作不第足供考證已也

●特點（二）原書爲一百二十回、本書所繪圖像則達二百七十二圖、每一回目挿入二圖或三圖較今日流行本之圖像大爲增加足能引起閱者之興味

●特點（三）本書係裝成一單行本較之一部分裝數本不致有殘缺之弊、且亦便於携帶

●特點（四）本書係用洋裝、書面美觀、關於印刷上、則字跡清晰、大小適宜、決無傷及目力之虞

總發行所　大連市常盤町二十九番地　滿洲報社出版部　（經理部電話四〇三四番）

定價　滿洲國幣壹元五角　代價先惠郵資不要　倘若掛號外加一角

發售　各地有名書局及分社

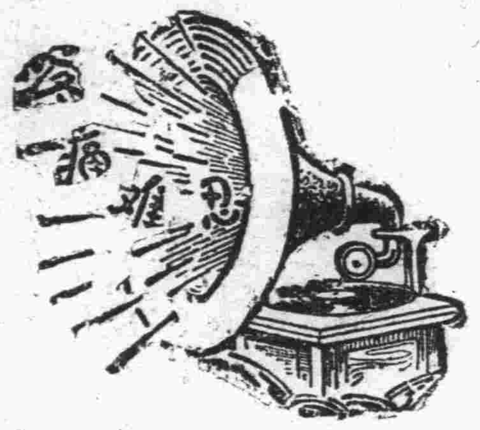

腎病留聲機

某嘗患風濕骨痛、腰痠背痛、手足麻痺、痛楚萬狀逢人便道、人譬之爲腎病留聲機

蓋風濕骨痛之起、直接由於血液不清、間接由於腎臟不强、因腎臟爲澄清血液之所也、欲防風濕先須强腎、欲圖强腎、請服第威德補腎丸

◁各大藥房均有出售▷

第威德補腎丸

可愛的禮物！

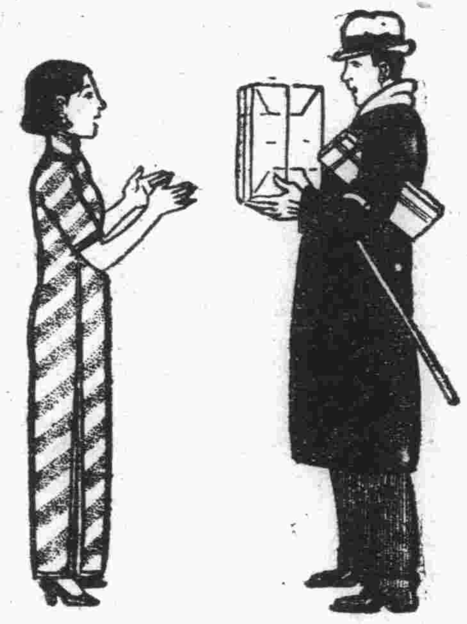

大前門

為人人珍視
人人心愛的妙品

新年餽贈 用此妙品
足表贈者情深意厚
足使受者愛莫能釋

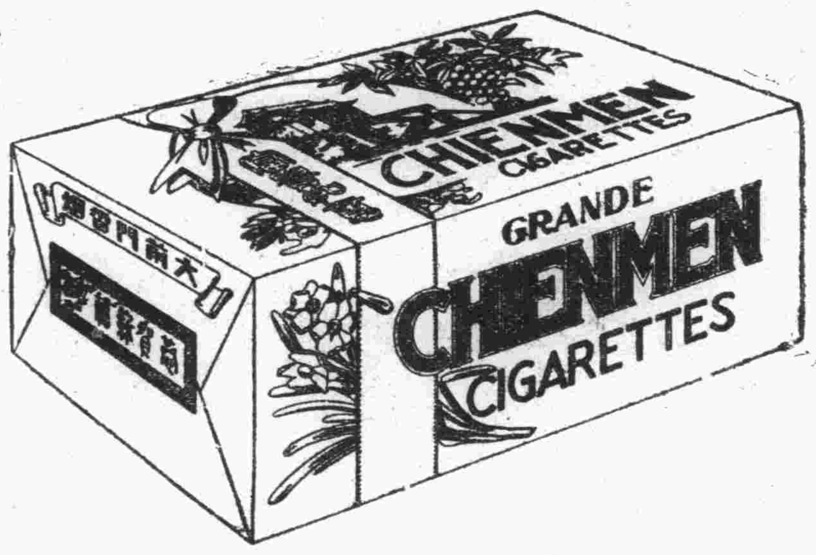

特製美化
摩登紙盒
色彩鮮明
燦爛悅目
每盒六罐
(五十枝裝)

大前門香烟

CD-259

染白髮紅毛之靈液 那伊斯

各界淑女諸位啊！倆們赶快購得靈液"那伊斯"染髮染髮、那麼着倆們的頭髮、一定倍舊加增美麗光澤、永遠不知老罷。

"那伊斯"原來染髮最容易、若是將此一染、不但跟白然並沒甚麼分別、而且加倍光澤、並無走色及毛質損傷之虞、而永保染色。女史各位赶購試試罷。

定價 試用瓶 四十戔 小瓶 五十戔 大瓶 九十戔

本品貼有華文仿單各藥房均有發售

發售處 大阪 東京 丹平商會藥房

代售處 大連 大寶藥會社 奉天 井上誠昌堂 奉天 佐藤廣濟堂

OHTA'S ISAN
THE PEPTIC MEDICINE

健胃强壯

太田胃散

本靈藥實係家傳秘方數十年來行銷中外馳名於各界藥味爽快男女老幼四時每飯後服下一匙能助消化食慾增進健胃補脾豫防胃疾又防瘟疫倘或過飲過食服下一匙奏効如神苟重衛生諸君萬不可一日不備之至寶也

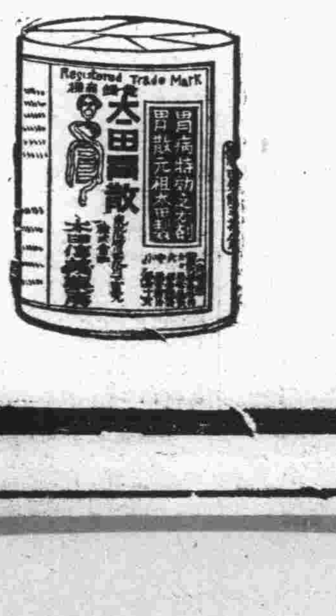

大日本 東京 太田信義藥房啓

各地藥房均有出售

代理店 大連市浪花町 日本賣藥會社支店

味の素

(味之素)

李三嫂能勤能儉、然於作菜調羹、則必用**味の素**充爲材料、因非此不能博得丈夫及愛子之歡喜、又緣費而儉省味而鮮美也、自是伊有「賢妻良母」之稱。

(C—361)

大連

一夜間連光顧了兩家 拒捕砍傷二人即逃去

時當舊曆年關强賊竟乘時橫行 一物未獲得警察署嚴行搜捕中

每當年末歲的時候、連市地方、常々的有宵小乘隙來蠢動、因之受其殃者、也不在少數、但諺藏海盜一語乃是金石的格言、無論宵小有任何的蠢動力、果能門戶等出入的地方、早晚嚴加防備、除大盜而外、都是無能爲的、所以大連市各警察署的治安預防宣傳的文字上、曾諄々的令市民嚴禁其門戶、而可防範於萬一也、玆當新年歲首、舊曆的歲末、國人的宵小、多在這個中間出來蠢動、到處去乘隙作他的工作、在此時的市民人等、眞當要去十二分的加小心、以防禦偷兒的光顧也可、十七日拂曉、在大連市加賀町及監部通在一小時內、連次出兩回的盜案、而兇犯又携兇器傷人而逃、刻大連各警察署、正在極力搜捕此獠之中

在十七日晨一時十分許、市內監部通十番地、住戶日人渡邊融處、侵入宵小一名、正在室中張望、想竊取東西的中間、爲家主的渡邊某所知覺、立刻起床、以思捕獲此偸兒、彼偸兒見人已知覺並且前來捕捉、在忙亂中、一在室中見有刺繡用的桃線針一個、以之爲利益、猛刺來捕的的渡邊某、渡邊將頭一偏、竟將其右腦皮摔破一層皮、偸兒即行奪門而逃、渡邊某乃穿衣急到就近警察官派出所報告、偸兒傷人、報並未搶去財帛及衣物、大連警察署、接得此警報、即由寺田署長、國武司法主任以及全刑事、並署員等的非常召集、一面向失盜被刺家調査當時的情況、一面八方布警羅之網、以期逮捕此獠正在這個緊急搜捕人犯的熱鬧中間、又有一起同樣的盜兒入室、砍傷主人的案子、乃該署正在出動中的人員、不稍移時刻、即到第二個被害的所在、同一的搜索犯人以期破案

第二個地方、在市內加賀町二十六番地、由蘭亭處、犯人亦輕々的潛入室中、正在大拾取物件及衣類中、正值十七日上午二時五分、因由外面返來、聽知室中有動靜、乃即刻聽察、知室中有人、乃大開其門而闖入、犯人在內乃大恐慌、急中操起劈木柴的斧頭、猛向由蘭亭頭上砍來、由一時躱避不及、竟被砍在左頭的頭角、砍入三四分、傷並不甚重、比及大連警察署司法係員前往檢證之下、方知其爲在渡邊某處的人犯前後乃出自一人、因此則此人犯的出沒、當多少有些踪影、乃變更其搜查方法、竟徹夜警備搜捕之、雖捕有嫌疑人犯、尙未判明

因十五日夜十二時許、寺內通十一番地松尾常處、有强盜一名闖入、搶去八角金票而逃、與此兇犯對照、或出自一人、亦未可知、故大連警察署刑事全體、連日對此兇犯的搜捕、加十二分的努力、以大連各警察署之警戒力、此蠢蠢的宵小當不難落網也

大家庭的意外變故 謀產害死胞弟

想獨罷多年不見的弟忽歸來 屍體被搜出法官特前往檢驗

我國大家庭的制度、相傳已久、但因分襲祖的一個問題、則屢々的惹起兇殺謀、害等極不良的慘事、玆依岡本大連地方法院出張金州檢證之慘殺胞弟埋屍田地中、竟被發覺的等一案觀之、亦可使一般兄弟折居時、而不和睦者、稍加警惕也

金州管內老虎嶺會王家屯八十一番戶海天盛（年七十一歲）長男已死、次男分出、四男海泥閣外出踪跡不明、則海之財產、即單獨由三男海泥英（年二十九歲）一人襲得之不意在大同二年十二月初旬、多年不歸的海泥閣、（年二十六歲）突如而歸來、返家竟强向其三哥泥英交涉分析家產、泥英以泥閣已生死不明、財產爲其一人所有、玆自突返來而强要分之、眞是已吃到嘴的肉、那能叫他再奪去的呢、互相乃大鬧特鬧、但依老頭海天盛的意見、合泥英分金六百元給泥閣、泥英那裏肯給、百般的不願、奈老々的强令、其分給之道是沒法可想、竟自想出個道來、海泥英在十二月六日深更、竟跑到閣睡覺的所在、拿重四五斤的農家用的大鐵鍬、猛然一劈、他的胞弟泥閣、竟是嗚和哀哉、並立刻將其胞弟的屍身、押到村外約一里許的田地內、掘坑而埋、下約有四尺許、在泥英以爲此眞是萬無遺漏、況且深夜已無人知、竟假報給他七十四歲的老父說、泥閣夜間偸其四十元小洋而逃走等等、其父也相信、但是鄉里同姓人並鄉中紳商人等、多以泥閣的逃走乃爲可疑、因之傳說不一、有謂活埋了、有謂移屍他所了、事爲同地派出所警察官平野巡查探知、將此案報告於金州警察署、將泥英解送本署、由司法係嚴加訊問之下、泥英見自行認供、乃得判明泥閣爲其所殺、害埋屍田地中、在十五日判明、乃於一月十六一月日由大連地方法院岡本檢察官事務取報前往及星武署長、到老虎嶺王家屯、將埋泥閣地掘開、果有泥閣之屍、乃由堀內博士當場解剖、則此一場謀產慘殺胞弟一案、於此始明矣

現金州警察署詳加訊問、完了之後、即當解送於大連地方法院矣

德駐日大使館 書記官來連

東京駐在德國大使館等書記官卡魯庫諾魯氏、隨十六日入港之日本定期船、亞美利加丸來連、因奉本國命令、豫定二週間調查滿洲的經濟事情、因爲滿洲的特產和德國有莫大的關係、更關於馬哥林關稅的協定諸問題、該氏駐日今已八年、對於日滿事情都很通曉、所以這回視察頗可期待

丈夫睡覺中 妻逃之夭夭

稟警署查找 邢氏一隻眼

原籍市內李家屯、現住市外西山會台山屯、南沙河口第三十番、住戶丁鄭文漢年二十二歲、係於大連機械製作所充當職工、鄭於去年陰曆九月十三日、經氷人介紹、和邢姓女結婚、邢氏係一眼、貌亦不美、且現年方十七歲、然結縭後、夫婦感情頗稱篤厚、夫唱婦隨、並未含嗔明鬧、孰意邢氏不悉何故、於十六日午前四點多鐘、鄭文漢由夢中忽醒、竟不見其妻、逐向其隣右和親眷等處尋問、均不知其所落、無奈急行繕具所在搜查願、求警署代爲搜索、據警署方面的觀測、或因其夫朝出夜歸之間、戀得情人、和其情夫相偕逃走也不一定

井中發見 老人屍體

海猫屯警察官吏派出所管內南山街石油會社築埋工程場附近的井中、在十六日午前十點、發見約在六十歲的老人屍體、即報大連警察署司法係、前往現場檢驗

在大山通郵局 丟三百圓金票

市內霧島町百番地、福田處的使女、石井枝廿九歲、於十六日午前十一點卅分頃、用錦紗包袱皮、包現金三百圓、到大山通郵便局匯兌、係存款中、一轉眼間、包袱竟不翼而飛、遂即向大連警察署報告

夏佩蘭捐錢 救濟貧黎們

市內宏濟街三十二番地、夏佩蘭、於十六日午前、向西崗商會捐助貧民庇寒所小洋拾元、以資救濟缺衣乏食的貧黎們

壁爐器漏火成災 居室化爲火海

報告消防署派員救息 人畜無傷損失頗輕微

市內眞金町四十二番地第九號之一、住戶滿鐵社員大平一郎宅、於十六日午后七點五十五分左右、因其壁爐器不完全、致至引起火災、因其天棚和敷席都是燃燒材料、所以愈着愈烈、大有不可救之勢、遂急趨眞金町派出所報告火警、派出所得報、立即電知沙河口消防署、消防署聞知、乃由大塚操長率領全員、駛車出動、馳至現場、急速架設水龍、努力撲救、當時大連消防署、和西崗子消防署的救火車、也都風馳電掣、趕奔現場、協力撲救、不多時、即將猛火消滅、火神昇界、至於這場火警的損害、後經沙河口警察署司法係調查的結果、動產約在金票一百二十圓、不動產約在四百圓左右

報官搜捕詐欺犯

市內西崗平和街六十五番地日本當業商岡本週太郎處、於十六日下午三點半鐘、闖進一名當客、身穿對領黑色洋服、黑色外套、自稱現住市內王陽街四十六番地、鮮人李文成年二十七歲、手拿一十八金手表、交給岡本的兒子特歲、特歲接手一瞧、果是十八金手表、當時講妥當金十二圓、不意岡本特歲往銀櫃取款時、該鮮人暗施魔手、私將十八金手表換一黃殼手表、狀似金殼、並未注意、遂放入櫃中、及晚間開櫃檢點質物時、始發見是一假十八金手表、即知被當客李文成所欺、當時即前往日新街派出所報告、該所同時轉知小崗子警署、目下警署以詐欺犯正向各處捉獲中

宮畑氏歸任有期

差遣日本東京、神戶、視察體育、和研究的關東廳體育研究所指導員、宮畑虎彥氏、從前豫定本日十五月歸任、惟因研究德國體操、所以延期一週間、或乘二十二日入港之定期船香港丸歸來

土肥課長將東渡

滿鐵土肥人事課長、和古賀人事係主任、爲採用事務派社員、豫定十九日午前九點隨特別快車、經由朝鮮東渡東京

法院事項

△起訴▽

△原告張延慶被告趙子顧請欠賬欵金廿三圓五角、（一、十）

△原告張延慶被告牛廣珠請求欠賬欵金十七圓三角（一、十）

△原告張延慶被告蔣立志請求欠賬欵金四十四圓（一、十一）又被告劉國臣請求欠賬欵金十四圓五角（一、十一）又被告中澤萬次郎請求欠賬欵金十九元七角（一、十一）

大連水上署的急務 實施船隻乘警

署員不足遺憾之點良多 土屋署長希望從速改善

滿洲國門戶的大連灣、出入的船隻、較前大見激增、兼之來滿視察的紳商各界團體的觀光者、絡繹不絕、大連水上警察署、對海上的警備極感莫大的苦勞、署員今日的定員數爲五十名、然而現在僅有四十六名、比事變前僅增加二名、再比日本國內各都市的水上署、大連水上署之全體的陣容、僅不過三分之一、以此僅少的署員、擔負極多的滿洲國咽喉海陸警方的警備、從無失態的擧止、已著有顯著的事蹟、現土屋署長、就任後、關於情報的蒐集、各種事態的察證、特採擇關於警備上等的要方針、組織監檢班、以少數的署員一新全署陣容的新面目、若日本國的門司水上署、曾有船舶乘警的實施、積極的擴充警備、引而如大連的水上警察署、對船隻入港時僅在停泊的卅分鐘、監檢客人、偵察情形、依此等的現狀推之、非單謂之爲消極的警備、況且當地最關重要的對芝罘天津、上海、航路船隻、亦有施行乘警的必要、在水上署的本質上、實爲現下刻不容緩的急務、即增加人員、早晚必須實行、據水上警察署、土屋署長所談稱、對船隻停留卅分鐘的時間內、對船客施行全部的徹底的查訊、實爲至難的事情、如此若以此消極的警備、不如施行以積極的船隻乘警爲必要、余對此誠懷有莫大的痛感、若芝罘、天津、上海、各航路的船隻、備以二名的乘警、故署員滿洲咽喉的警備、至少亦須增加十二名、惟經費困難、或不能如余所希望者、亦未可知、但余誠爲非常切望的要事

爲緩和中等校入學難 委員會議對策

關東廳當局亦極贊成 市方面提案將能實現

大連市學務委員會、於十六日午后二時半、在市長應接室、開會、當日出席者、小川市長、岡野助役、以下高塚、森川、恩田、各市會議員、岡工專教援、九山二中校長、重松早苗高等小學校校長、西內關東州教科書編纂所編輯長以上委員、中滿洲中日文化協會辻醫師會長、宮谷朝日小學校、和松浦小學校保護者、聯合會側諸氏首由小川市長報告

玆因大連工業學校的豫算查定否決、爲緩和入學難對策、先日已將學務委員會作成案、提出關東廳當局、懇請實現方法之結果、當局亦贊成趣旨、目下正在調查研究中、不可樂觀、然有實現之可能性、復經各委員交換種種意見、總之學務委員會案、倘不能現實之場合、市當局、亦必考究方策、再者第一、第二中學校各增加兩個學級、竟小有增加一個學級的傳說、所以提出商業學校和實業學校各增加一學級的意見、更關於新設甲種工業學校、是從來的目的、果如委員會案、本年度若能實現乙種工業學校、待來年度、改造甲種學校頗感困難、當局殊甚懸念

沙河警署定期施行 舊年戒嚴市面

分爲移動警邏和遊動等班 檢察主要市街地區的事故

沙河口警察署、亦鑒及陰曆年關迫近、金融吃緊之期、深恐不逞份子、乘機搶奪偸盜擾亂一般商民不安、所以特於防範未然計、豫定於陰曆臘月中旬、施行舊曆年末戒嚴警戒、至於警戒方法、亦如新曆年前施行的方法、分爲移動警邏班、遊動警戒班、監督班、嚴重警戒地面、目下該署警務係、正在籌備中

遷移開幕大減價

敬啓者敝店素蒙惠顧曷勝感謝茲爲擴充營業特築三層大樓運到時新綢緞各種皮貨應用需有今當新遷開幕特別大減價七天藉答顧主雅意更希將來惠我並祈早臨勿失良機

準照原碼八五扣

自國曆一月十九號起至一月廿五日止

永生福百貨店 大連西崗街一四九番地 電話門市部八二四一番 批發部長七三九四番

新設提莊部
一樓 各種毛衣八折
二樓 絨緯緞六扣 閃花緞六扣 眞毛葛七扣 上海綫呢七扣
大宗皮貨八五扣（附設二樓）

大連奧町五五番地 德泰百貨店 代表電話四一八七（十）

歐美直輸出入商◎得寶火柴滿洲總代理店

永大煤油公司

大連市惠比須町一六一八 電話二二六四七番

◎戰鬪艦牌煤油 ◎双喜牌煤油 ◎各種東西煤油 ◎各種汽油
◎各種馬達油 ◎各種機械油 ◎美金牌葡萄乾 ◎象印西藏紅花

鄙公司自創銷戰鬪雙喜牌二種煤油以來多蒙吾滿洲民衆所贊揚不但物質優美而且價格從廉頗受一般顧主之歡迎茲近查有無恥之徒以戰鬪二字假冒敝公司（戰鬪艦）之商標欺騙商民以圖漁利敝公司有見如此故特登報聲明以免顧主受其愚騙凡顧我者請認明永大商標爲記恐未週知特此聲明

正隆銀行

資本金壹阡貳百萬圓 株式會社 正隆銀行 本店大連 頭取安田善四郎

緊要啓事

逕啓者本社芝罘航線第十八共同丸向例午後七時出帆今爲迎合社會心理便利旅客起見自本月二十日起改爲午後六時恐未週知特此聲明

大連山縣通二〇〇番地 阿波共同汽船會社啓 電話五〇〇一 六八九一番

廣告事件……電話四〇三四

鴻泰皮靴專門工廠

製造 批發 大連西崗得勝街（徐利興對門） 電話二九〇〇八番

岐山醫院

各科診療產科室完備 醫師楊鳳鳴 小崗子平康街五十七番地 電話四六五七

謝春華医院徐榮院長

鄙人前次患病及內人迭次染恙均荷徐院長迅速治愈謹此誌謝並介紹該院優良之內容▲內外婦孺各科均極精妙▲晝夜診察▲住院便利▲尤善戒除鴉片▲醫院電話七五七二 院址大連西崗東關街電車站旁

金念曾謹啓

開幕披露 破格減價

敝館開幕以來欣逢新年茲鑒於官紳商學各界多於此時作愉快之旅行敝館爲與以精神上之舒適及經濟上之節省起見特以最低限度之宿費提供寬潤潔麗之房間惟此次減價係帶犧牲性質故祇限期一月即由一月十一日起至二月十一日止照下列價目一律再打六扣其內寓或久住者另議尤其便宜

房間價目 每日由一元起碼 一元五角 二元 二元五角 三元 三元四角 一律再打六扣

榮町二番地二十七號 大連中央旅館 電話二二九四六

月星老牌 國華膠皮鞋

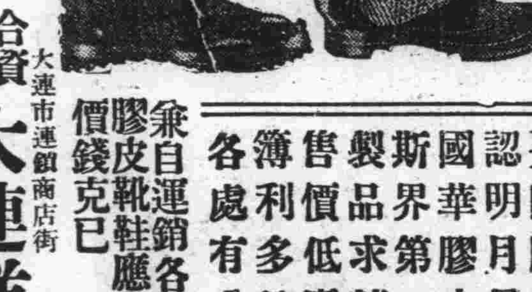

要購膠皮鞋認明月星牌國華膠皮鞋斯界第一家製品求精良售價低廉輕簿利多銷貨各處有分銷

兼自運銷各處優美膠皮靴鞋應有盡有價錢克已

總代理店 大連市連鎖商店街 合資會社 大連洋行 電話長六〇一五・二二一五三

金華號

記念品 表彰品 贈呈品 御用達

高級美術寶飾商 金華號

金銀·牽洋盃 烟草具·花瓶類 茶器·置物類 美術工藝品一切

（滿洲國向美術七宝燒特賣）

倉庫出租廣告

謹啓者茲鄙人現有倉庫一棟計數五拾五間屋內寬大院宇坦平坐落淺間町一番地與埠頭接近裝卸貨物交通便利如有租者請駕至惠比須町十九番地天德合賬房面議無不克已特此登報聲明

敝人宋魁士謹啓 電話二二七一〇

大連社交舞踏研究所 遷移廣告

敝所前於惠比須町營業以來幸蒙各界光顧不勝感激今因舊址不敷應用刻約西崗平和街一番地即東北飯莊南隣新築樓房一處屋間寬潤設備純齊足滿研究家諸君之優懷準於新曆一月十五日實行遷移研究照常愛顧諸君倍賞援助莫銘歡迎

大連市平和街一番地 大連社交舞踏研究所 主人 馬源昭

經濟

特產市場行市稍轉疲
鈔票漸次略回疲
大條一齊返縮標金市情頗佳
中美日美英美滙兌亦俱返落

據本報十七日專電、海外市況各地大條、一齊返縮、倫敦現市十九便士二分一、期市亦十九便士二分一、紐約四十四仙八分五、孟買五十五盧比十六分之一、各極匯兌、亦一致返落、中美落廿五仙、爲卅五弗盤、日美亦落廿五仙、爲卅弗五十仙、英美則暴落六仙四分三、爲五弗九仙云本埠鈔票、漸次回疲、查十七日前場開盤後、現市一千一百九十元、安一百五十萬元、期市一千一百九十六元、安七百五十九萬元、金票對小洋一一六四五、鈔票對小洋一三八、八五、大洋對鈔票九五、九五云

上海十七日電訊、英美滙價返疲、標金市情頗佳、開價小快、一方面紐育銀塊、開價疲、後市返高、存戶於高處、不肯追存、銀行方面、出而畧賣、美滙金價稍虛、而後穩、東滙、神戶日美滙兌報縮、朝來、大連帮畧賣日銀及花旗銀行、步々買進賣付易於售銷、市價未能多疲收盤前後、大連帮、以一一四五七、有意返存云

特產市場十七日開盤後、大豆油房帮向裏、而華南帮向外鈔票雖然稍疲、大豆行市依然平穩、豆餅因爲三菱和油坊帮賣所以行市稍疲、豆油極呈平穩、高粱閑散北滿帮有向外賣的、行市略疲、查大豆現貨之主要買付豐年十車、三菱五車、日清十車、實隆十車、油坊一百一十五車、共安一百五十車、豆餅現貨瓜谷五十三、三菱二十、共安七萬三千片、日本內地繼續購買

安東背後地 特產登市量

一月上旬由背後地向安東上市的特產物數量如左

大豆	五百三十六石
包米	二百二十二石
小豆	七十八石
粟	十四石
高粱	百六十五石
粳	百八十二石

農安粮行跌落 粮車日漸稀罕

農安自滿洲國成立以來、錢法日漸整頓、而百貨價值、均隨錢法而轉移、故亦換次跌落、惟粮行尤甚、去冬元豆、每斗售國幣一元五六毛、紅粮五毛有奇、小米一元左右、其餘粗細粮石、均皆昂貴、今新粮初登市價值、均較客歲減低三分之一、現在加倍跌落即元豆一種論之、每斗一元五六、現已落至六角之譜、其他不問可知、以故農安均奢望漲價、歲不欲及時出售、故刻下賣粮車日漸稀罕、街市已見蕭條云云

東行輸出之踴躍

哈爾濱訊、自上年十月入本特產期以來、僅有蘇聯貿易局在五站搗備、東行輸出、每於因北鐵對於東行輸出、每噸暗減運費六圓、外商以爲有利、全部改爲東行輸出、茲調查自上年十月一日、東行輸出之特產物、計十月分遠東洋一千六百三十七噸、十一月分遠東洋行七千三百二十七噸、華英洋行四千三百八十六噸、實隆洋行九千二百五十八噸、多列夫斯九千二百九十八噸、十二月上旬華英洋行三千二百十一噸、實隆洋行七千五百十九噸、多列夫斯四千六百零五噸以上共計四萬五千餘噸、至十二月底、已達五萬七千餘噸、比較上年同時、國境站未封鎖之五萬六千噸、尚有增多云

北鐵商務所結束

吉林河南街北滿鐵路駐吉商務所、現奉路局命令、撤歸哈爾濱、該所正在忙碌結束中

粮食交易期間 延長一個月

哈爾濱訊、本埠粮食交易所自上年改組後、關於粮食交易事宜、積極整頓務期盡美盡善、而手續上亦亟圖便利、該所交易卯期、原爲三個月頭、聞該所當局以此期頗短、於交易人金融上之轉環、甚不便利、近經理事會議決、將交易卯期延長一個月、將近中遠三字廢除、改爲一期二期三期四期、自本卯期後之一月十五日實行云

民部令減輕當利

遼陽縣公署、奉民政部令、以各地當商利率、月份頗不一致、跡近重利、盤剝殊失王道愛民之本旨、今後通飭各縣所屬之當商、其利息均應減輕、月利至多不得超過三分、其月數亦應再延長六個月、以蘇民困云

新京地方事務所 三年公費豫算
歲出入豫算總額五十四萬 較二年度增加十八萬餘圓

新京地方事務所々管的三月度公費、歲出入豫算總額、爲五十四萬三千圓、比二年度增加十八萬三千圓、所謂首都新京超躍進展的主要歲出入如左

一、歲入

戶數稅	三〇、〇〇〇圓
雜種稅	六〇、〇〇〇
手數料	一〇、〇〇〇
諸件收入	八、〇〇〇
滿鐵補給金	六〇、〇〇〇

一、歲出

道路費	四四、〇〇〇
教育費	四二、〇〇〇
圖書館費	三、五〇〇
衛生費	三五、〇〇〇
撒水自動車一台	一、三〇〇
市街燈	五、〇〇〇
簡易宿舍費	七、〇〇〇

此外尚有下水溝改善費三五〇〇圓、新設遊園地費二、七〇〇〇圓等云

駐開辦事處 收換破紙幣 以備施行滙兌

（開原）滿洲中央銀行來開成立辦事處、因房所現未修理完竣、暫賃公興厚、委劉肇基爲主任、曾誌本報、現爲整頓錢法起見、收換市面流通破紙幣、貼出佈告外、並派人沿街鳴嚷喊告商民、有破亂紙幣者、速上滿洲銀行兌換、以免損失、並參議各機關及商號有欵者、該行爲保障起見、代爲保存、不取分文、收換破紙幣、不日告訂十五號施行滙兌云

實部派員分赴各地 調查紡織情況
日紡織業請求減輕關稅

最近友邦日本的紡織業、請求減低紡織品關稅、以便利對滿洲之紡織品輸入、而資調劑滿洲國之供求關係、但中央當局、爲保護國內之紡織業起見、擬行實地調查、然後再定可否之處、於日前新京實業部、派長井租平事務官來奉、當於十五日午後二時半、在實業廳招紡織關係方面、開紡織業之調查、及討論會、出席者、計有商務會調查股長譚文岐、工商會總務科王科長、紡織工會徐虎臣代表、計論奉天織布營業之狀況、和每年共計出品若干等情、直至五時許始行散會云、聞此次調查、奉天、鐵嶺、遼陽、營口、安東等五處、五處中除奉天由商務會負責調查外其餘四處、則由實業廳負責調查、一俟調查結果、而便決定答覆云

開原驛客臘中 特產發送量

十二月中由開原驛向各地發送之特產物數較量、爲三萬四百餘噸、其內容噸數如左

	大連	營口	奉天	朝鮮	其他
大豆	三一、二六一、二	—	二、七	—	九〇、〇
高粱	一、一〇〇、三	—	一五〇、六	—	一、二三三、〇
包米	二、九一〇、〇	—	—	一、一三〇、〇	〇、六
粟	—	—	七三〇、六	一、三五〇、〇	—
米	七、三	〇、一	一三三、三	—	四〇五、五
粳	二三、〇	—	二、〇	—	二、三〇五、六
小豆	四一〇、〇	—	五、六	—	—
其他	二、四三八、八	九〇、〇	四六、一	三〇、〇	—

三萬七千一百八十五噸五分比前年同月的一萬九千五百九十一噸一分、示有一萬七千五百餘噸的激增、又自十月以降的發送累計、十一萬四千四百餘噸

奉天勸業總支行 在蓋設立事務所

（蓋平）日本勸業銀行發行割增金附勸業債券株式會社、奉天滿洲國總支社、爲擴充營業計、在蓋設立事務所、委孔子元爲所長、吳寶善爲外務監督、在蓋南關賺家子、賃妥房屋數間、從事修葺、以俟完備即開始辦公云

凌川粮價彙誌

茲將錦縣市各粮價彙誌於左、高粮六角六、谷子五角、五兆米子七角、包米五角、五兆米八角、小米九角、元米一元一角、粳米三元、大米三元、元豆九角、吉豆一元一角、江豆九角、小豆八角五分、合豆七角六分、芝蔴一元六角、以上各粮價除元豆粳米外、均未見跌、雖落每斗僅吉豆大米芝蔴等價見低落而數分錢而已也

北鐵對抗拉濱線 實施秘減輸運費

北鐵蘇聯側首腦部、對抗拉濱線及馬車輸送、以輸出入貨物吸收策、對外商實施秘密減低運費云

棉花收買所 買棉價格提張

錦縣棉花收買所、於月之十三日、對於買棉價、已漸提高、茲特錄左、籽花百斤、由三十九元六漲至四十元〇八分、籽花由九元四角、漲至九元五角二分、據收買所人員談、棉價傳續漲云

東豐稅捐局 招開燒商會議（續）

源泉達臨時提議、查燒商完納酒稅、其酒價不按各當地之時價、而按署規、定各縣平均之定價、夫各縣之情形不同、其酒價之高低各異、彼損此益、殊感不平、似此情形、可否轉請稅署飭一縣定一平均價

主席表決、此事姑作懸案、俟有機轉、達稅署後、結果後再行通知

（四）酒業會是否存在、設於何處由何人負責、應確定之、俾便接洽公務案

各燒商附議、現尚未正式成立、俟成立後、即通知貴局查照

主席表決、應速成立懸牌報局以利公務

（五）各燒商均應設置萬金賬記載資本及營業盈虧實況案

主席宣言查各燒商、比年以來、或被焚於槍匪、或遷移於他處、其營業之實在狀況多無賬可考、茲規定賬式列後、各商應據實登載、以利考查爲要、一、賬序（包括設立年月日及沿革諸事項）二、資本總額、三、財東某名若干股、四、每股若干、五、身錢股各若干（附寫財東名下）六、年終或賬期須將盈虧事實列入賬內、另闢一欄、其盈餘如何支配及虧短如何彌補、均須註名、七、賬名某某燒商萬金賬、八、除由二年十二月十六日起實行各燒商每月消費狀況、除自立賬目記載外、月終須造表一份、送局存核案、附表式由經徵課長解釋

表決由二年十二月十六日起始照辦

七、燒商各有酒窖若干個、實用若干個、須分別答覆案

主席宣言本局、爲明瞭各燒商蒸酒詳況起見、前會四出調查、茲請出席諸位、將各家實有現用酒窖數各若干、當場說明、以資對照

德隆海、人未出席、將來補報、富源源大窖二七內計有大窖九個改爲小窖計大窖一八小窖九全用

福泉長小窖三六全用同昇泉四〇內有水窖四個全用

源泉達小窖三八內有水窖二個全用外有一八個未用現封閉福泉德小窖三二外有水泡一個全用

源泉湧小窖三六實用一八

福盛東小窖三六實用一八

餘一八豫豐謙小窖四〇內有水窖二實用一八

東昇泉小窖四〇內有水窖四全用

八、運銷酒觔、除本街外、均應由局領驗單印照、不得向就近分所領用案

源泉達附議、運往他縣之酒鄉運銷者、固當起驗單印照、前酒業會業經呈請免起單照、在本局區內、可否援照辦理

主席表決、前於大東門發見東昇泉未起單照、運銷當鄉酒斤案、已由稅務署、煙酒稅股、俟同信到後、再行決定、暫仍照舊辦理之、旋接來函謂、在當地零銷者、照章不塡驗單、即照辦可也

九、關於應用新式賬簿案、

主席宣言、查各燒商、原有簿記、多不一致、其所登載、每多不詳、致本局前往調查頗感困難、茲特規定各種賬式、由三年一月份起使行

十、關於月終應造運銷四柱表案

主席宣言本屆爲期明瞭各燒商每月之實銷（外運、零售）新出舊存餘額之實在斤數起見、規定四柱表一份、由二月份起請各商按月據實塡寫表式

一、關於酒飛應照發票性質貼用印花案

主席宣言、查各燒商、以粮換酒、行使之酒飛形、同發票應按發票貼花法、實貼印花、茲規定如下

A、拾觔酒以上者、貼印花壹分、拾觔內不貼

B、百觔酒以上者、貼印花貳分

D、其以前漏貼者、應速補貼之

四、注意事項●●●●

一、關於蒸酒開班、加班須於見酒十五天以前報局、聽候查驗

二、每月應納之酒稅費、限於次月二日前完納、不得拖欠

三、有餘窖不使用者、限二年十二月二十日報局封閉、非經本局之許可、不得啓用

五、閉會

主席致閉會詞、今日請諸公來局會議、時間甚久、本局設備、不甚周整、而能精神振作、使諸提案圓滿解決、敝人對此深致謝意

（完）

美復興金融會社 停買海外現金
於十五日正式發表

華盛頓十六日電、美國復興金融會社、十五日正午發表、停止在海外收買現金、該社長喬芝氏聲明、金融復興會社保有金基諸新定之手續規定、近將爲財務部撤回

華譯 國聯調查團報告書
代價先惠 不取郵費

忽又三版

（各地有名書局各地滿洲報分社發售）

附錄 ◎日本意見書◎九國遠東條約 ◎中日代表之演說◎非戰公約 ◎國際聯盟會盟約

【每冊大洋六角 附錄在內】

▲僅購附錄每冊大洋五分郵費二分（但無國際聯盟會盟約）

大連市常盤町二十九番地 總發行所 滿洲報出版部

本埠特產（十七日前場）

	開盤	收盤
▲大豆 袋	三、三七	三、三九
一月	三、三三	三、三五
二月	三、三八	三、四〇
三月	三、四五	三、四七
四月	三、五〇	三、五〇
五月	三、五四	三、五五
▲豆餅 現貨	一、一〇〇	一、〇九五
一月	一、〇九五	一、〇九九
二月	一、一〇〇	一、一〇〇
三月	一、一一〇	一、一〇〇
四月	一、一一〇	一、一〇五
五月	—	—
▲豆油 現貨	九、四〇	九、四〇
一月	—	—
二月	九、三〇	九、三五
三月	九、三〇	九、三五
四月	九、三〇	九、二五
五月	—	—
▲高粱 現貨	—	—
一月	一、八二	一、八二
二月	一、八四	一、八四
三月	—	—
四月	一、八九	一、九〇
五月	一、九一	一、九二

（十七日後場）

	開盤	收盤
▲大豆 袋	三、三九	三、三七
一月	三、三六	三、三六
二月	三、四五	三、三九
三月	三、四五	三、四二
四月	三、四八	三、四六
五月	三、五五	三、五一
▲豆餅 現貨	一、一〇〇	一、〇九〇
一月	—	—
二月	一、一一五	一、一一〇
三月	一、一一五	一、一一五
四月	一、一一五	一、一一五
五月	—	—
▲豆油 現貨	九、三〇	九、三〇
二月	九、三〇	九、三〇
三月	九、三〇	九、三〇
四月	九、三〇	九、三〇
五月	—	—
六月	—	—
▲高粱 現貨	—	—
一月	一、八〇	一、八〇
二月	—	—
三月	—	—
四月	一、九〇	一、九〇
五月	一、九二	一、九二

本埠錢鈔

▲大連鈔票（十七日前場）

現貨 高	二九、〇〇	二九、〇〇
成交額	三〇、〇〇	二八、六〇
遠期 高	二九、二〇	二九、一五
成交額	三〇、三〇	一五〇萬
十時 鈔對金	一一九〇〇	
十一時 鈔對金	一一九〇〇	
十二時 鈔對金	一一九一〇	
鈔對洋	一三六七五	一三六八〇
金對洋	一一六六五	一一六六〇
成交額	七五九萬	

▲大連鈔票（十七日後場）

現貨 高	二九、二〇	二九、五〇
成交額	二九、二五	一六九萬
遠期 高	二九、四〇	二九、一七
成交額	二九、七五	二五萬
二時半 鈔對金	一一九二〇	一九、二〇
三時半 鈔對洋	一三六六五	
金對洋	一一六二〇	
成交額	三一九萬	

電報滙兌（十七日）

倫敦銀塊	一九便士二分一
同期市	一九便士二分一
紐約銀塊	四四仙八分五
孟買銀塊	五五留比十六分一
英美匯兌	五〇九仙〇分〇
日美匯兌	三〇弗五〇
中美匯兌	三五弗〇〇
▲美棉 現貨	一一仙六六
一月	一一仙二二
三月	一一仙三〇
五月	一一仙四四
七月	一一仙五九
十月	一一仙七八
十二月	一一仙九一
▲印度棉花 奔哥爾	一四四盧比
布半其	一二〇二盧比
奧姆拉	一八一盧比
▲神戶匯兌 日美（賣）	三〇弗四分一
（買）	三一弗八分五

商品市場（十七日前場）

日英（賣）	一志二片四分一
（買）	一志二片六分五一
▲匯豐掛期（十七日）匯布	一一二元〇〇
英匯	一仙令四便士一二五
美滙	三四弗一二五
▲上海標金 開行	六七六元六角
最高	六七六元八角
最低	六七三元三角
收盤	六七四元六角
▲上海外匯 東匯（賣）	一一四元六二五
（買）	一一五元〇〇〇
英匯（賣）	一先令四便士三二五
（買）	一先令四便士二七五
美匯（賣）	三四弗八一二五
（買）	三四弗六七五

▲大阪三品

限	前場開盤	後場收盤
一月	二二四〇	二一〇九
二月	二〇七〇	二〇五五
三月	二〇四〇	二〇四三
四月	二〇一〇	一九九七
五月	一九八五	一九七二
六月	一九七〇	一九六〇

限	前場開盤	後場收盤
一月	二〇七九〇	二〇七〇〇
二月	二〇三五〇	二〇三三〇
三月	二〇一一〇	二〇一四〇
四月	一九七七〇	一九七九〇
五月	一九五九〇	一九七一〇
六月	一九五三〇	一九六〇〇
七月	一九五九〇	一九六五〇

▲大阪棉花

	現貨	定期
開盤	五五、一〇	五七、〇〇
收盤	五四、九〇	五六、七〇

	開盤 現	中	期	收盤 現	中	期
▲大阪期米	二三、七七	二三、〇二	二三、一五	二三、八〇	二三、〇七	二三、二二
▲東京期米	二三、〇四	二三、三二	二三、三九	二三、〇七	二三、三一	二三、四四
▲仁川期米	二〇、六四	二〇、六四	—	二〇、六二	二〇、六四	—
▲大阪期米	二三、七〇	二二、九四	二三、一三	二三、七七	二二、九九	二三、一一
▲東京期米	二三、九六	二三、二四	二三、三八	二三、〇三	二三、三二	二三、三六
▲仁川期米	二〇、六四	二〇、六五	—	二〇、六一	二〇、六二	—

▲神戶豆餅

	開盤	收盤
一月	三、一〇	—
二月	三、一〇	—
三月	三、一三	—
五月	三、一五	—

	開盤	收盤
▲大連股票 五品期	二五、七〇	二五、八〇
豆新期	—	—
錢鈔期	—	—
▲同短期 五品期	二五、五〇	二五、五〇
豆新期	—	一九、二〇
錢鈔期	—	—
東新期	一七三、八〇	一七三、四〇
高	一七三、八〇	一七三、〇〇
日產	一二六、七〇	一二五、七〇

▲大阪三品（十七日後場）

▲橫濱生絲

限	前一節	前二節
一月	五七二〇〇	五七一〇〇
二月	五八〇〇〇	五七五〇〇
三月	五八〇〇〇	五七八〇〇
四月	五八〇〇〇	五七八〇〇
五月	五八〇〇〇	五七八〇〇
六月	五七八〇〇	五七九〇〇

▲印度蔴袋

綠扛袋	二三留比八分五
藍扛袋	二六留比八分三
匯兌行	七九留比四分一

北地行市（十七日前場）

▲奉天奉票對金票 現貨	五、三〇〇	
▲奉天國幣對鈔票 現貨	一〇五、〇〇	一〇五、一〇
（奉天國幣）現貨	一二三四〇	一二三六〇
定期	八八、〇〇	八八、二〇
高	八八、一〇	八七、六〇
▲開原國幣對金票 現貨	一二三、五〇	一二三、八〇
▲新京國幣對金票 現貨	一二三、七〇	一二三、七〇
▲哈爾濱國幣對金票 現貨	一二三、七五	一二三、六五
（安東平銀）現貨	一、六〇五	
滙兌	七一、六〇	七一、六〇
近期	一、六二三	一、五兩
遠期 高	一、六八	
（哈爾濱大豆）二月	三三〇〇	三三五〇
三月	三三五〇	三三五〇
四月	三五五〇	三五五〇
五月	三五五〇	三五二〇
（同小麥）二月	—	—
三月	三五五	三六〇
四月	三六五	三四〇
五月	三二〇	三二五
▲公主嶺錢鈔現貨 國幣鈔票	一一三、八五	

（十七日後場）

▲奉天奉票對金票 現貨	五、三〇〇	
▲奉天國幣對鈔票 現貨	一〇五、一〇	一〇五、二〇
（奉天國幣）現貨	一二三三〇	一二三四〇
定期	八八、二五	八七、九五
高	八八、二五	八七、九〇
▲開原國幣對金票 現貨	一二三、五〇	一二三、八〇
▲新京國幣對金票 現貨	一二三、七〇	一二三、八〇
▲哈爾濱國幣對金票 現貨	一二三、五〇	一二三、五〇
▲安東國幣對金票 現貨	一二三〇	一二三四〇
（安東平銀）近期	一、六五	
遠期 高	一、六〇	
（哈爾濱大豆）二月	—	—
三月	三五三七五	三五四五〇
五月	三五四七五	三五六五〇
（哈爾濱小麥）二月	—	—
三月	—	—
五月	三二三五	三二三五
▲公主嶺錢鈔現貨 國幣鈔票	—	—

大阪商船出帆

▲江龍丸 ●開往天津 一月廿二日
▲志摩丸 一月三十日
▲日東丸 二月七日
●開往橫濱（掛今治）
▲日東丸 一月十九日
▲江龍丸 一月廿七日
▲志摩丸 二月四日
▲亞米利加丸 ●開往門司神戶大阪 一月十八日
▲烏拉爾丸 一月二十日
▲特克馬丸 一月廿二日
▲香港丸 一月廿四日
▲烏斯利丸 一月廿六日
▲貝爾加丸 一月廿八日
▲哈爾濱丸 二月一日
▲西亞得爾丸 ●開往上海福州基隆高雄 二月十日
▲福建丸 一月廿三日
▲盛京丸 二月三日
▲長沙丸 ●開往紐育 二月十五日

大阪商船株式會社大連支社 電話四一三七番 奉天出張所電話三九一四番 新京出張所電話二一一三九番

大連汽船出帆

▲大連丸 ●開往青島上海 一月二十日
▲青島丸 一月廿三日
▲奉天丸 一月廿六日
▲長平丸 ●開往天津（天津溯航） 一月十八日
▲天津丸 一月二十日
▲天津丸 一月廿三日
▲龍平丸 ●開往龍口 一月廿一日
▲山東丸 ●開往基隆高雄 一月廿五日
▲山西丸 二月五日
▲河北丸 ●開往新潟伏木敦賀 一月廿一日
▲河南丸 一月三十日
▲遼河丸 ●開往芝罘濤津雄基 一月十八日
▲龍鳳丸 ●營口大連阪神行 一月二十日

大連汽船株式會社
專屬貨客經理店 大連市敷島町永和公司 電話七八六八・七二七五
阪神航路 專屬貨物經理
澤山兄弟商會 電話五二六五、四八一六番
台灣航路荷客取扱店 大連敷島町 丸一商會
乘船切符發賣所大連伊勢町 ジャパンツーリストビユロ 大連案內所電話五五五四番

惠通行出帆

▲利通號 ●開往芝威 一月廿一日
▲惠平丸 ●開往芝罘 一月十九日
▲照國丸 ●開往門宇今尾 一月廿九日
▲惠康丸 ●開往上海 一月十八日
▲惠昌丸 ●開往香港廣東 一月十九日
▲隆順丸 ●開往龍口 一月十八日

惠通行 電話六一一八、三八五一

日清汽船出帆（大連）

▲嵩山丸 ●開往上海青島香港廣東 一月二十日
▲唐山丸 一月廿七日
▲華山丸 二月三日

政記輪船出帆

▲有利號 ●開往龍登 一月十九日
▲廣利號 ●開往青島 一月廿一日
▲永利號 ●開往芝罘 一月二十日
▲成利號 ●開往上海 一月十八日
▲蘇克魯號 一月廿一日
▲順利號 ●開往芝青 一月十九日
▲英利號 ●開往青港廣 一月廿一日
▲得利號 ●開往天津 一月二十日
▲宏利號 ●開往秦皇島 一月十九日

政記輪船股份有限公司 電話四一四一番

阿波共同汽船出帆（大連）

▲十六共同丸 ●開往芝罘威海衛青島 一月十八日
▲二十六共同丸 ●芝罘威海衛仁川 一月二十日
▲卅六共同丸 ●開往仁川鎭南浦 一月廿四日
▲長山丸 ●開往芝罘 一月廿五日
▲十八共同丸 ●開往天津 一月二十日
▲長山丸 一月十九日

阿波國共同汽船株式會社大連支店

大連旗昌分行輪船出帆

▲海昌 ●開往登龍 一月十九日

大連旗昌分行 電話六八七四

廣告事件…… 電話四〇三四

廿世紀之驚異！人類之戰慄！大都市之破壞！！

巨怪猩猩

身長六十尺之大怪獸

聽吧！蹴碎地軸的那巨獸的足音 看吧！撞折天柱的那六十尺的大身軀！！

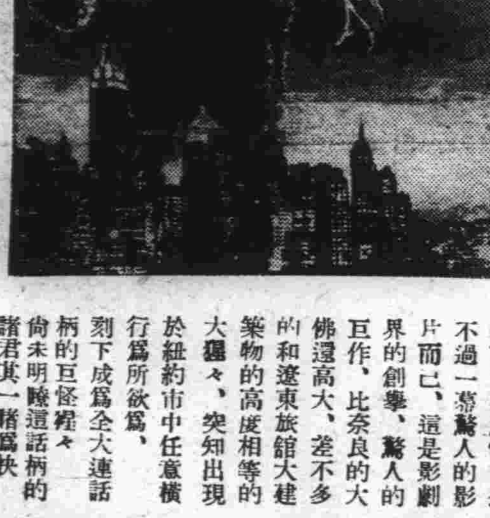

然而君勿驚懼、這不過一幕驚人的影片而已、這是影劇界的創舉、驚人的巨作、比奈良的大佛還高大、差不多的和遼東旅館大建築物的高度相等的大猩々、突如出現於紐約市中任意橫行爲所欲爲、刻下成爲全大連話柄的巨怪猩々尙未明瞭這話柄的諸君其一睹爲快

▲票價▼ 樓上金一圓 樓下金八角

自十五日起開始公映

磐城町 日活館